

**Ярославская область**

**Некоузский район**



**Октябрьское сельское поселение**

---

## **ПРОГРАММА**

**«Комплексное развитие социальной инфраструктуры  
Октябрьского сельского поселения Некоузского  
муниципального района Ярославской области  
на 2017 – 2027 годы**

---



**2016 г.**

## СОДЕРЖАНИЕ

	Паспорт .....	4
I.	Общие положения .....	7
II.	Характеристика существующего состояния социальной инфраструктуры...	8
2.1	Описание территориальной структуры и природных условий Поселения ....	8
2.2	Описание социально-экономического состояния Поселения .....	15
2.3	Сведения о градостроительной деятельности Поселения .....	26
2.4	Технико-экономические параметры существующих объектов социальной инфраструктуры, сложившийся уровень обеспеченности Поселения .....	28
2.4.1	Образовательные учреждения .....	28
2.4.2	Организации здравоохранения .....	31
2.4.3	Учреждения физической культуры и спорта .....	32
2.4.4	Учреждения культуры .....	34
2.4.5	Прочие учреждения социального характера .....	36
2.5	Реализуемые на территории Поселения целевые Программы социального характера за 2012-2016 годы и прогноз до 2018 г. ....	36
2.5.1	В области образования и молодежной политики .....	36
2.5.2	В области здравоохранения и социальной защиты граждан .....	41
2.5.3	В области физической культуры и спорта .....	44
2.5.4	В области культуры и отдыха граждан .....	46
2.5.5	Нормативно-правовая база реализуемых на территории Октябрьского сельского поселения целевых программ социального характера .....	50
III.	Показатели состояния социальной инфраструктуры Поселения: ретроспективные, текущие и прогнозные данные .....	52
IV.	Оценка нормативной потребности на объекты социальной инфраструктуры и оказываемые услуги социального характера населению Поселения .....	53
4.1	Расчетные показатели обеспеченности благоприятных условий жизнедеятельности человека и интенсивности использования территории общественно-деловых зон .....	53
4.2	Расчетные показатели обеспечения благоприятных условий жизнедеятельности человека и интенсивности использования территорий и объектов с учетом потребностей инвалидов и маломобильных групп населения .....	66
4.3	Оценка нормативной потребности в разрезе объектов образования .....	67
4.3.1	Нормативно-правовая база расчета нормативов показателей потребности в объектах образования и их состояния на территории Поселения .....	67
4.3.2	Показатели и методика планирования сети образовательных учреждений на территории Поселения .....	69
4.3.3	Расчет значений показателей нормативной потребности населения в услугах образовательных учреждений на прогнозный период и оценка величины отклонения их фактических значений от нормативной потребности на текущий момент .....	75
4.4	Оценка нормативной потребности в разрезе объектов здравоохранения .....	76
4.4.1	Нормативно-правовая база расчета нормативов показателей потребности в объектах здравоохранения и их состояния на территории Поселения .....	76
4.4.2	Показатели и методика планирования сети медицинских организаций на территории Поселения .....	77

4.4.3	Расчет значений показателей нормативной потребности населения в услугах медицинских организаций на прогнозный период и оценка величины отклонения их фактических значений от нормативной потребности на текущий момент .....	81
4.5	Оценка нормативной потребности в разрезе объектов физической культуры и спорта .....	82
4.5.1	Нормативно-правовая база расчета нормативов показателей потребности в объектах физической культуры и спорта и их состояния на территории Поселения .....	82
4.5.2	Показатели и методика планирования сети учреждений физической культуры и спорта на территории Поселения .....	82
4.5.3	Расчет значений показателей нормативной потребности населения в услугах учреждений физической культуры и спорта на прогнозный период и оценка величины отклонения их фактических значений от нормативной потребности на текущий момент .....	87
4.6	Оценка нормативной потребности в разрезе объектов культуры и отдыха....	88
4.6.1	Нормативно-правовая база расчета нормативов показателей потребности в объектах культуры и отдыха и их состояния на территории \поселения .....	88
4.6.2	Показатели и методика планирования сети учреждений культуры и отдыха на территории /Поселения .....	88
4.6.3	Расчет значений показателей нормативной потребности населения в услугах учреждений культуры и отдыха на прогнозный период и оценка величины отклонения их фактических значений от нормативной потребности на текущий момент .....	95
4.7	Прогнозируемый спрос на услуги социальной инфраструктуры (с учетом численности населения) на территории Октябрьского сельского поселения ..	96
V.	Перечень мероприятий (инвестиционных проектов) по проектированию, строительству, реконструкции, выполнению капитального ремонта и ремонта объектов социальной инфраструктуры Поселения, пополнению и модернизации их материально-технической базы: оценка объемов и источники финансирования мероприятий за 2012- 2016 годы .....	97
VI.	Перечень мероприятий (инвестиционных проектов) по проектированию, строительству, реконструкции, выполнению капитального ремонта и ремонта объектов социальной инфраструктуры Поселения, пополнению и модернизации их материально-технической базы: оценка объемов и источников финансирования мероприятий за 2017 – 2027 годы.....	107
VII.	Оценка эффективности мероприятий и соответствия нормативам градостроительного проектирования объектов социальной инфраструктуры, в том числе по видам объектов социальной инфраструктуры Поселения, целям и задачам программы .....	118
VIII.	Управление программой .....	119
8.1	Ответственные за реализацию Программы .....	119
8.2	План-график по реализации Программы .....	119
8.3	Порядок предоставления отчетности по выполнению Программы .....	119
8.4	Порядок корректировки Программы .....	120

## ПАСПОРТ ПРОГРАММЫ

<b>Наименование Программы</b>	Программа комплексного развития социальной инфраструктуры Октябрьского сельского поселения Некоузского муниципального района Ярославской области на 2017 – 2027 годы
<b>Основания для разработки Программы</b>	<ol style="list-style-type: none"> <li>1. Федеральный закон от 29.12.2014 № 456-ФЗ «О внесении изменений в Градостроительный кодекс Российской Федерации и отдельные законодательные акты Российской Федерации»</li> <li>2. Постановление Правительства РФ от 1 октября 2015 г. № 1050 «Об утверждении требований к программам комплексного развития социальной инфраструктуры поселений, городских округов»</li> <li>3. Федеральный закон от 06 октября 2003 года № 131-ФЗ «Об общих принципах организации местного самоуправления в Российской Федерации»</li> <li>4. СП 42.13330.2011 «Градостроительство. Планировка и застройка городских и сельских поселений»</li> <li>5. Приказ Минобрнауки России от 04.05.2016 № АК-15/02вн «Об утверждении методических рекомендаций по развитию сети образовательных организаций и обеспеченности населения услугами таких организаций, включающие требования по размещению организаций сферы образования, в том числе в сельской местности, исходя из норм законодательства Российской Федерации, с учетом возрастного состава и плотности населения, транспортной инфраструктуры и других факторов, влияющих на доступность и обеспеченность населения услугами сферы образования»</li> <li>6. Приказ Министерства здравоохранения Российской Федерации от 27 февраля 2016 г. №132н «О Требованиях к размещению медицинских организаций государственной и муниципальной системы здравоохранения исходя из потребностей населения»</li> <li>7. Приказ Минспорта России от 25.05.2016 №586 «Об утверждении Методических рекомендаций по развитию сети организаций сферы физической культуры и спорта и обеспеченности населения услугами таких организаций»</li> <li>8. Распоряжение Минкультуры России от 27.07.2016 № Р-948 «Об утверждении Методических рекомендаций субъектам Российской Федерации и органам местного самоуправления по развитию сети организаций культуры и обеспеченности населения услугами организаций культуры»</li> </ol>

	<p>9. Комплексная программа развития Некоузского муниципального района Ярославской области</p> <p>10. Генеральный план Октябрьского сельского поселения Некоузского муниципального района Ярославской области</p> <p>11. Устав Октябрьского сельского поселения Некоузского муниципального района Ярославской области</p> <p>12. Иные нормативные акты Российской Федерации, Ярославской области, Октябрьского сельского поселения Некоузского муниципального района</p>
<b>Наименование заказчика</b>	Администрация Октябрьского сельского поселения Некоузского муниципального района Ярославской области
<b>Наименование разработчиков Программы, их местонахождение</b>	ООО «Костромская областная аудиторская компания» (входит в состав группы компаний МСК АУДИТ ХОЛДИНГ, г.Москва) 156026, г. Кострома, ул. Гагарина, дом 21 офис 211.
<b>Цели Программы</b>	Создание материальной базы развития социальной инфраструктуры для обеспечения решения главной стратегической цели - повышение качества жизни населения на территории Октябрьского сельского поселения Некоузского муниципального района Ярославской области
<b>Задачи Программы</b>	<p>Программа комплексного развития систем социальной инфраструктуры обеспечивает:</p> <ol style="list-style-type: none"> <li>1. Безопасность, качество и эффективность использования населением объектов социальной инфраструктуры поселения;</li> <li>2. Доступность объектов социальной инфраструктуры поселения для населения поселения в соответствии с нормативами градостроительного проектирования поселения;</li> <li>3. Сбалансированное, перспективное развитие социальной инфраструктуры поселения в соответствии с установленными потребностями в объектах социальной инфраструктуры поселения;</li> <li>4. Достижение расчетного уровня обеспеченности населения поселения услугами в области образования, здравоохранения, физической культуры и массового спорта в соответствии с нормативами градостроительного проектирования поселения;</li> <li>5. Эффективность функционирования действующей социальной инфраструктуры.</li> </ol>
<b>Целевые показатели (индикаторы) обеспеченности населения объектами социальной инфраструктуры</b>	<ol style="list-style-type: none"> <li>1. Количество образовательных учреждений;</li> <li>2. Количество мест в образовательных учреждениях;</li> <li>3. Количество отремонтированных зданий образовательных учреждений;</li> <li>4. Количество учреждений здравоохранения</li> <li>5. Количество отремонтированных объектов здравоохранения;</li> </ol>

	<div>6. Количество учреждений физической культуры и спорта;</div> <div>7. Площадь плоскостных сооружений;</div> <div>8. Количество спортивных объектов;</div> <div>9. Количество отремонтированных зданий культуры (библиотека, ДК, школа искусств);</div> <div>10. Количество объектов культуры.</div>																																												
<div>Укрупненное описание запланированных мероприятий (инвестиционных проектов) по проектированию, строительству, реконструкции, капитальному ремонту и ремонту объектов социальной инфраструктуры, пополнению и модернизации их материально-технической базы</div>	<table><tr><th rowspan="2">Направления финансирования мероприятий по группам социальных объектов</th><th colspan="4">Годы</th></tr><tr><th>2017</th><th>2018</th><th>2019</th><th>2020 – 2027</th></tr><tr><td>Всего, тыс.руб.</td><td>14652,5</td><td>10407,27</td><td>10834,93</td><td>13198,05</td></tr><tr><td>в том числе</td><td></td><td></td><td></td><td></td></tr><tr><td>Образование</td><td>6966,9</td><td>7927,67</td><td>8194,93</td><td>578,05</td></tr><tr><td>Здравоохранение</td><td>200,0</td><td>950,0</td><td>-</td><td>950</td></tr><tr><td>Физическая культура и массовый спорт</td><td>4555,6</td><td>739,6</td><td>350,0</td><td>2800</td></tr><tr><td>Культура и досуг</td><td>2750</td><td>610</td><td>2100</td><td>2150</td></tr><tr><td>Социальная работа</td><td>180</td><td>180</td><td>190</td><td>1520</td></tr></table> <div>Финансирование данного вида работ производится из средств районного и областного бюджета.</div>	Направления финансирования мероприятий по группам социальных объектов	Годы				2017	2018	2019	2020 – 2027	Всего, тыс.руб.	14652,5	10407,27	10834,93	13198,05	в том числе					Образование	6966,9	7927,67	8194,93	578,05	Здравоохранение	200,0	950,0	-	950	Физическая культура и массовый спорт	4555,6	739,6	350,0	2800	Культура и досуг	2750	610	2100	2150	Социальная работа	180	180	190	1520
Направления финансирования мероприятий по группам социальных объектов	Годы																																												
	2017	2018	2019	2020 – 2027																																									
Всего, тыс.руб.	14652,5	10407,27	10834,93	13198,05																																									
в том числе																																													
Образование	6966,9	7927,67	8194,93	578,05																																									
Здравоохранение	200,0	950,0	-	950																																									
Физическая культура и массовый спорт	4555,6	739,6	350,0	2800																																									
Культура и досуг	2750	610	2100	2150																																									
Социальная работа	180	180	190	1520																																									
<div>Сроки и этапы реализации Программы</div>	<div>2017 – 2027 годы</div>																																												
<div>Объемы и источники финансирования Программы</div>	<table><tr><th rowspan="2">Источники финансирования</th><th colspan="4">Годы</th></tr><tr><th>2017</th><th>2018</th><th>2019</th><th>2020 – 2027</th></tr><tr><td>Всего, тыс.руб.</td><td>14652,5</td><td>10407,27</td><td>10834,93</td><td>13198,05</td></tr><tr><td>в том числе</td><td></td><td></td><td></td><td></td></tr><tr><td>Бюджет Поселения</td><td>330,0</td><td>340,0</td><td>350,0</td><td>2800,0</td></tr><tr><td>Районный бюджет</td><td>12174,3</td><td>7395,87</td><td>7025,73</td><td>5499,95</td></tr><tr><td>Областной бюджет</td><td>2148,2</td><td>2671,4</td><td>3459,2</td><td>4898,1</td></tr><tr><td>Федеральный бюджет</td><td>-</td><td>-</td><td>-</td><td>-</td></tr><tr><td>Внебюджетные источники</td><td>-</td><td>-</td><td>-</td><td>-</td></tr></table> <div>Финансирование данного вида работ производится из средств местного бюджета без софинансирования средств из районного и областного бюджета</div>	Источники финансирования	Годы				2017	2018	2019	2020 – 2027	Всего, тыс.руб.	14652,5	10407,27	10834,93	13198,05	в том числе					Бюджет Поселения	330,0	340,0	350,0	2800,0	Районный бюджет	12174,3	7395,87	7025,73	5499,95	Областной бюджет	2148,2	2671,4	3459,2	4898,1	Федеральный бюджет	-	-	-	-	Внебюджетные источники	-	-	-	-
Источники финансирования	Годы																																												
	2017	2018	2019	2020 – 2027																																									
Всего, тыс.руб.	14652,5	10407,27	10834,93	13198,05																																									
в том числе																																													
Бюджет Поселения	330,0	340,0	350,0	2800,0																																									
Районный бюджет	12174,3	7395,87	7025,73	5499,95																																									
Областной бюджет	2148,2	2671,4	3459,2	4898,1																																									
Федеральный бюджет	-	-	-	-																																									
Внебюджетные источники	-	-	-	-																																									
<div>Сроки и этапы реализации Программы</div>	<div>2017 – 2027 годы</div>																																												
<div>Ожидаемые результаты реализации Программы</div>	<div>Развитие социальной инфраструктуры, образования, здравоохранения, культуры, физкультуры и массового спорта</div>																																												



## I. ОБЩИЕ ПОЛОЖЕНИЯ

Необходимость реализации закона № 131-ФЗ от 06.10.2003 «Об общих принципах организации местного самоуправления в Российской Федерации» актуализировала потребность местных властей в разработке эффективной стратегии развития не только на муниципальном уровне, но и на уровне отдельных поселений.

Стратегический план развития сельского поселения отвечает потребностям и проживающего на его территории населения, и объективно происходящих на его территории процессов. Программа комплексного развития социальной инфраструктуры Октябрьского сельского поселения Некоузского муниципального района Ярославской области (далее – Программа включает в себя объекты местного значения поселения, в областях образования, здравоохранения, физической культуры и массового спорта и культуры, содержит чёткое представление о стратегических целях, ресурсах, потенциале и об основных направлениях социального развития поселения на среднесрочную перспективу.

Программа устанавливает перечень мероприятий (инвестиционных проектов) по проектированию, строительству, реконструкции объектов социальной инфраструктуры поселения, которые предусмотрены государственными и муниципальными программами, стратегией социально-экономического развития муниципального образования и планом мероприятий по реализации стратегии социально-экономического развития муниципального образования (при наличии данных стратегии и плана), планом и программой комплексного социально-экономического развития поселения, договорами о развитии застроенных территорий, договорами о комплексном освоении территорий, иными инвестиционными программами и договорами, предусматривающими обязательства застройщиков по завершению в установленные сроки мероприятий по проектированию, строительству, реконструкции объектов социальной инфраструктуры. Кроме того, Программа содержит совокупность увязанных по ресурсам, исполнителям и срокам реализации мероприятий, направленных на достижение стратегических целей социального развития сельского поселения.

Цели развития поселения и программные мероприятия, а также необходимые для их реализации ресурсы, обозначенные в Программе, могут ежегодно корректироваться и дополняться в зависимости от складывающейся ситуации, изменения внутренних и внешних условий.

Разработка настоящей Программы обусловлена необходимостью определить приоритетные по социальной значимости стратегические линии устойчивого развития Октябрьского сельского поселения Некоузского муниципального района Ярославской области - доступные для потенциала территории, адекватные географическому, демографическому, экономическому, социокультурному потенциалу, перспективные и актуальные для социума поселения.

Программа устойчивого развития направлена на осуществление комплекса мер, способствующих стабилизации и развитию экономики, повышению уровня занятости населения, решению остро стоящих социальных проблем, межведомственной, внутримunicipальной, межмunicipальной и межрегиональной кооперации.

## **II. ХАРАКТЕРИСТИКА СУЩЕСТВУЮЩЕГО СОСТОЯНИЯ СОЦИАЛЬНОЙ ИНФРАСТРУКТУРЫ ОКТЯБРЬСКОГО СЕЛЬСКОГО ПОСЕЛЕНИЯ**

### **2.1. ОПИСАНИЕ ТЕРРИТОРИАЛЬНОЙ СТРУКТУРЫ И ПРИРОДНЫХ УСЛОВИЙ ОКТЯБРЬСКОГО СЕЛЬСКОГО ПОСЕЛЕНИЯ**

Главной целью социально-экономического развития любого муниципального образования является создание условий, которые будут способствовать устойчивому развитию его экономики, существенному улучшению материального и социального положения населения.

За периоды реформирования производственный комплекс Октябрьского сельского поселения претерпел существенные структурные изменения, ведущее место в экономике стало принадлежать негосударственным структурам, как и везде, сформировалась многоукладная экономика. Однако, имеющийся потенциал (природно-климатические условия, наличие сельскохозяйственного производства и трудовых ресурсов) не получил должного развития, что привело к упадку или банкротству некоторых предприятий в основных отраслях, а также в сельском хозяйстве.

Пути изменения сложившейся ситуации и формирования условий для устойчивого социально-экономического развития Октябрьского сельского поселения намечены в перспективных программах различного уровня. Учитывая современное социально-экономическое состояние Октябрьского сельского поселения необходимо проанализировать возможности их реализации.

По схеме территориального планирования территория Октябрьского сельского поселения Ярославской области граничит на северо-западе с Некоузским сельским поселением, на западе – Тверской областью, на севере – с Брейтовским районом, на юге – с Мышкинским районом (см. рис. 1, 2).

Административным центром поселения является поселок Октябрь.

Поселение включает в себя Октябрьский и Родионовский сельские округа. Объединяет 49 населенных пунктов.

Октябрьский сельский округ включает в себя 1 поселок (пос.Октябрь) и 1 село (с.Мокеиха).

В состав Родионовского сельского округа входят 2 поселка (пос.Дружба, пос.Солодиха), 3 села (с.Воскренское, с.Николо-Свечиное, с.Шелдомеж), 1 станция (ст.Родионово) и 41 деревня (Адамово, Акарново, Алешино, Башково, Бибяки, Боброково, Болдино, Ботовицы, Бышнево, Воронково, Гаврилово, Глебени, Гоголи, Горшково, Григорово, Зайцево, Зманово, Зобцы, Игнатово, Калиновцы, Ковырево, Красово, Кулешово-1, Мельниково, Мосяево, Мошная, Никитино, Олисавино, Павлово, Пантелеево, Починки, Рогозино, Родионово, Рудеиха, Русиново, Сергеево, Соловцы, Спасское, Сысоево, Фатьяново, Филиппово).

Площадь территории Поселения в его современных административных границах 477 кв.км или 47700 га. За начало границы Поселения принята точка 015-016.339.





Рис. 1 – Карта границ Октябрьского сельского поселения



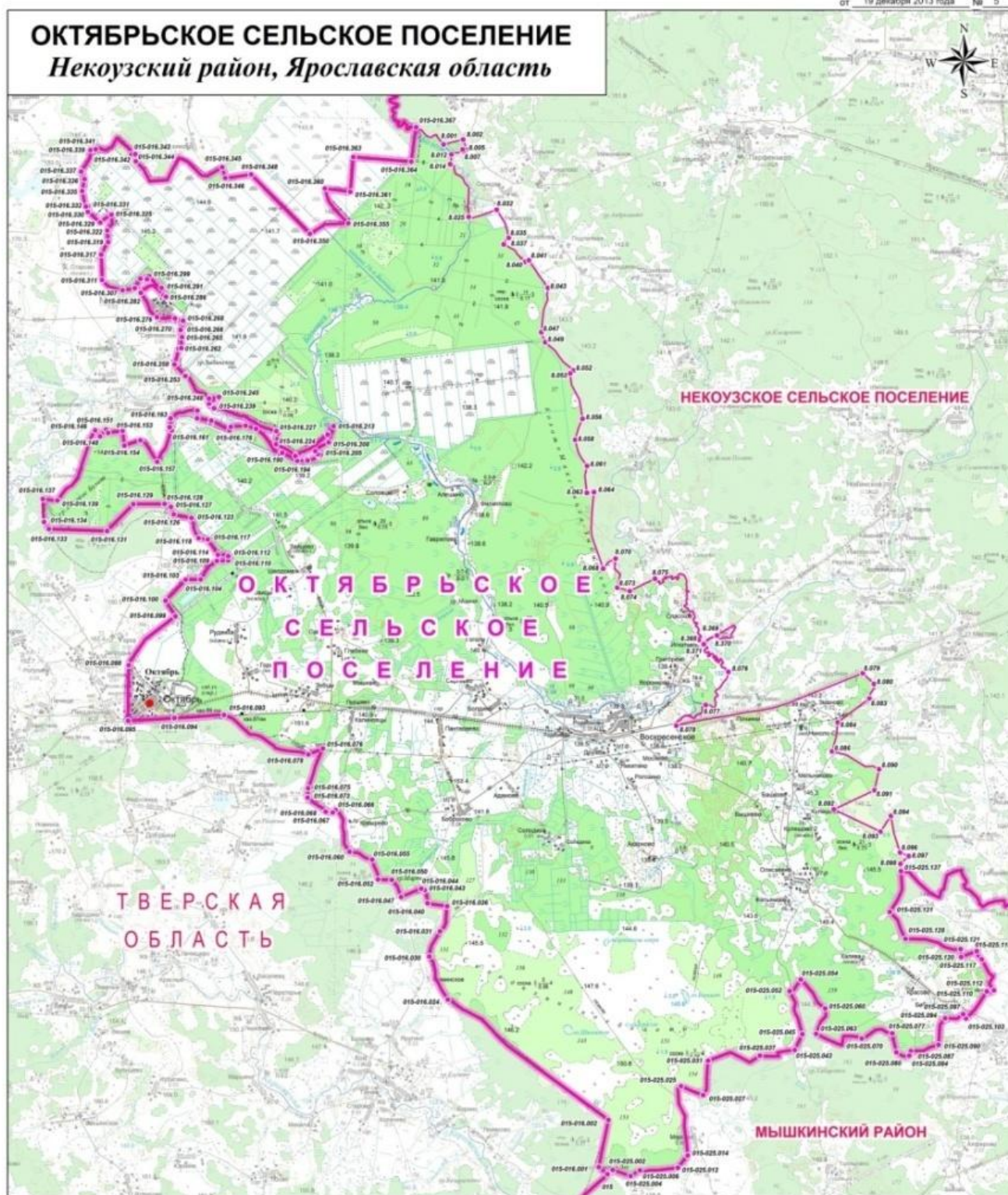

Октябрьское сельское поселение располагается в умеренном климатическом поясе. Суммарный радиационный баланс положительный. Средняя многолетняя годовая температура воздуха плюс 3.0-3.5°C. Однако, в течение года количество тепла сильно меняется. Зимой баланс отрицательный (средняя температура января около минус 10,8 °С), летом – положительный (в июле около плюс 18,2 °С). В среднем выпадает 500-600 мм осадков в год, причем максимум их приходится на лето. Количество осадков превышает испарения, поэтому коэффициент увлажнения составляет 1,2 – 1,3.

Таким образом, Октябрьское сельское поселение находится в зоне достаточного и, периодами, избыточного увлажнения, что способствует развитию процессов заболачивания. Толщина снежного покрова около 30-70 см. Больше его скапливается в понижениях рельефа.

Преобладающие ветры связаны с общей циркуляцией атмосферы в умеренном поясе России. Поэтому чаще дуют ветры с юга, юга-запада.

В теплые периоды года чаще, чем в холодные, повторяемость северо-западных, северных и северо-восточных ветров. Скорости ветров небольшие, в среднем 3,5 – 5,0 м/с, иногда сильные – 10,5 м/с, очень редки штормовые – более 15 м/с.

Растительность представлена хвойно-мелколиственными лесами. На большей части низин распространены елово-мелколистные леса с густым подлеском. По болотам, в зависимости от типа питания, отмечаются ольховые или ивовые леса или сосновые и березовые

Октябрьское сельское поселение, как и Некоузский район в целом, расположено в полосе моренных образований. Современный рельеф сложился в результате сложной аккумулятивной и эрозионно-аккумулятивной деятельности четвертичных оледенений, озер и рек во время оледенений и после их прохождения.

В состав поселения входят населённые пункты, перечень которых установлен Законом Ярославской области от 21 декабря 2004 г. № 65-з «О наименованиях, границах и статусе муниципальных образований Ярославской области» (см. таблицу 1).

Таблица 1.

**Структура, тип и численность населения \*, объекты социальной инфраструктуры на территории населенных пунктов Октябрьского сельского поселения**

Наименование населенных пунктов	Географические координаты/	Расстояние до центра сельского округа, км	Численность населения по состоянию на 01.07.2016 г.	Объекты социальной инфраструктуры на территории населенного пункта
<b>Октябрьский сельский округ</b>			<b>2127</b>	
<b>пос.Октябрь</b>	57°50' с.ш. 37°24' в.д.	0	<b>1377</b>	<div>МОУ</div> <div>Октябрьская СОШ</div> <div>МДОУ</div> <div>Октябрьский детский сад</div> <div>Структурное подразделение ГУЗ ЯО</div> <div>Некоузская ЦРБ</div>

Наименование населенных пунктов	Географические координаты/	Расстояние до центра сельского округа, км	Численность населения по состоянию на 01.07.2016 г.	Объекты социальной инфраструктуры на территории населенного пункта
				<p><b>ГП ЯО «Облфарм филиал Центральная аптека Некоузского района» Октябрьский аптечный пункт»</b></p> <p><b>ИП Голкин С.Ю. частный стоматологический кабинет</b></p> <p><b>Отделение ременного проживания граждан пожилого возраста и инвалидов</b></p> <p><b>Отделение социального обслуживания на дому граждан пожилого возраста и инвалидов Октябрьского сельского поселения</b></p> <p><b>Октябрьский ДК</b></p> <p><b>Баня</b></p> <p><b>Магазин № 9</b></p> <p><b>Некоузское райпо</b></p> <p><b>Магазин № 11</b></p> <p><b>Некоузское райпо</b></p> <p><b>Магазин № 54</b></p> <p><b>Некоузское райпо</b></p> <p><b>Кафе «Удача» Некоузское райпо</b></p> <p><b>ИП Бабаджанян</b></p> <p><b>ИП Шляхтин</b></p> <p><b>ИП Мамиев</b></p>
<b>с.Мокеиха</b>	57°57' с.ш. 37°24' в.д.	17	<b>750</b>	<p><b>МОУ Мокеевская СОШ</b></p> <p><b>МДОУ Мокеевский детский сад</b></p> <p><b>Мокеевский</b></p>

Наименование населенных пунктов	Географические координаты/	Расстояние до центра сельского округа, км	Численность населения по состоянию на 01.07.2016 г.	Объекты социальной инфраструктуры на территории населенного пункта
				<div>СДК</div> <div>Баня</div> <div>Октябрьский ФАП</div> <div>Магазин № 52 Некоузское райпо</div> <div>Магазин № 53 Некоузское райпо</div> <div>ИП Лещев</div> <div>ИП Лещев</div>
<b>Родионовский сельский округ</b>			<b>618</b>	
пос. Дружба	57°48' с.ш. 37°39' в.д.	2	2	нет
пос. Солодиха	57°47' с.ш. 37°37' в.д.	6	8	нет
с. Воскресенское	57°48' с.ш. 37°40' в.д.	0	351	<div>МОУ Воскресенская СОШ</div> <div>МДОУ Родионовский детский сад</div> <div>Воскресенский ФАП</div> <div>ГП ЯО «Облфарм филиал «Центральная аптека Некоузского района» «Воскресенский аптечный пункт»</div> <div>Воскресенский СДК</div> <div>Мазин № 35 Некоузское райпо</div> <div>ИП Бабаджанян</div>
с. Николо-Свечиное	57°49' с.ш. 37°45' в.д.	8	1	нет
с. Шелдомеж	57°51' с.ш. 37°30' в.д.	15	3	нет
пос. при жд.ст. Родионово	57°49' с.ш. 37°38' в.д.	2	42	<div>Магазин № 33 Некоузское райпо</div>
д. Адамово	57°48' с.ш. 37°36' в.д.	5	1	нет
д. Акарново	57°46' с.ш. 37°41' в.д.	4	0	нет
д. Алешино	57°53' с.ш. 37°33' в.д.	12	0	нет
д. Башково	57°48' с.ш. 37°45' в.д.	6	0	нет

Наименование населенных пунктов	Географические координаты/	Расстояние до центра сельского округа, км	Численность населения по состоянию на 01.07.2016 г.	Объекты социальной инфраструктуры на территории населенного пункта
д.Бибяки	57°44' с.ш. 37°50' в.д.	14	0	нет
д.Боброково	57°48' с.ш. 37°34' в.д.	7	31	нет
д.Болдино	57°49' с.ш. 37°35' в.д.	4	24	нет
д.Ботовицы	57°51' с.ш. 37°27' в.д.	14	0	нет
д.Бышнево	57°47' с.ш. 37°44' в.д.	5	0	нет
д.Воронково	57°49' с.ш. 37°41' в.д.	2	11	нет
д.Гаврилово	57°52' с.ш. 37°33' в.д.	10	0	нет
д.Глебени	57°50' с.ш. 37°31' в.д.	12	0	нет
д.Гоголи	57°50' с.ш. 37°34' в.д.	7	0	нет
д.Горшково	57°50' с.ш. 37°27' в.д.	13	0	нет
д.Григорово	57°50' с.ш. 37°41' в.д.	3	4	нет
д.Зайцево	57°52' с.ш. 37°28' в.д.	15	0	нет
д.Зманово	57°50' с.ш. 37°46' в.д.	16	5	нет
д.Зобцы	57°49' с.ш. 37°29' в.д.	11	0	нет
д.Игнатово	57°50' с.ш. 37°42' в.д.	3	1	нет
д.Калиновцы	57°49' с.ш. 37°31' в.д.	8	0	нет
д. Ковырево	57°47' с.ш. 37°31' в.д.	10	1	нет
д.Красово	57°44' с.ш. 37°49' в.д.	12	0	нет
д.Кулешово-1	57°47' с.ш. 37°46' в.д.	7	0	нет
д.Мельниково	57°48' с.ш. 37°46' в.д.	7	0	нет
д.Мосяево	57°48' с.ш. 37°41' в.д.	2	0	нет
д.Мошная	57°50' с.ш. 37°31' в.д.	10	0	нет
д.Никитино	57°48' с.ш. 37°40' в.д.	1	2	нет
д.Олисавино	57°47' с.ш. 37°46' в.д.	8	55	нет
д.Павлово	57°50' с.ш. 37°29' в.д.	13	0	нет
д.Пантелеево	57°49' с.ш. 37°33' в.д.	6	3	нет
д.Починки	57°49' с.ш. 37°43' в.д.	4	0	нет
д.Рогозино	57°48' с.ш. 37°40' в.д.	2	1	нет
д.Родионово	57°49' с.ш. 37°40' в.д.	2	53	нет
д.Рудеиха	57°51' с.ш. 37°27' в.д.	14	0	нет
д.Русиново	57°48' с.ш. 37°29' в.д.	11	1	нет
д.Сергеево	57°49' с.ш. 37°35' в.д.	6	12	нет
д.Соловцы	57°53' с.ш. 37°31' в.д.	14	0	нет
д.Спасское	57°51' с.ш. 37°41' в.д.	6	0	нет
д.Сысоево	57°51' с.ш. 37°43' в.д.	5	1	нет
д.Фатьяново	57°46' с.ш. 37°46' в.д.	9	5	нет
д.Филиппово	57°53' с.ш. 37°34' в.д.	11	0	нет

**Примечание:**

\* по данным справочника «Территориальная организация местного самоуправления и административно-территориальное устройство Ярославской области»: справочник/ ав.: Богомолов В.С., Давыдов М.И., Гуленкова Н.С., Дудкин М.А.; под общ. Ред. Демьянова В.А. – Ярославль: Факел, 2014. – 250 с.



Как видно из таблицы 1, в 25 населенных пунктах в настоящее время никто постоянно не проживает, в 13 населенных пунктах численность жителей составляет от 1 до 5 человек, наибольшая концентрация населения находится в пос. Октябрь (1377 чел., 50,18% от общего числа населения Октябрьского сельского поселения), с. Мокеиха (750 чел., 27,33%), с. Воскресенье (351 чел., 12,79%).

Сводные значения по численности постоянно проживающих в населенных пунктах Октябрьского сельского поселения представлены в таблице 2 и на рис.3.

Таблица 2.

#### Группировка сельских населенных пунктов по численности населения

№ п/п	Территория	Группировка СНП по численности населения							
		Всего СНП	СНП с постоянным населением						Без населения
			Всего	Более 500 чел.	201-500 чел.	51-200 чел.	6-50 чел.	1-5 чел.	
1	Октябрьское сельское поселение	49	24	2	1	2	6	13	25



Рис. 3 - Структура населенных пунктов Октябрьского сельского поселения в зависимости от численности проживающего населения (по состоянию на 01.01.2014)

## 2.2. ОПИСАНИЕ СОЦИАЛЬНО-ЭКОНОМИЧЕСКОГО СОСТОЯНИЯ ОКТЯБРЬСКОГО СЕЛЬСКОГО ПОСЕЛЕНИЯ

Значения показателей социально-экономического развития Октябрьского сельского поселения за период 2014-2016 гг. приведены в таблице 3.

Таблица 3.

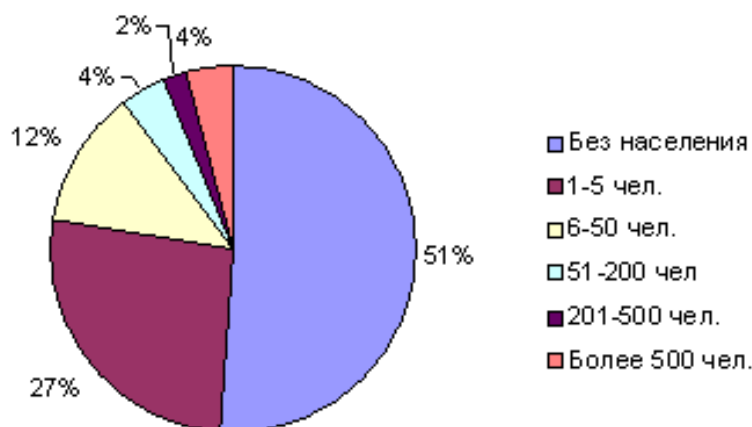
#### Показатели социально-экономического развития Октябрьского сельского поселения на 2014-2016 годы

Показатели	Отчет	Оценка	Прогноз
	2014	2015	2016
Численность постоянного населения в среднем за год, чел.	2845	2792	2745
Численность родившихся, чел.	22	15	14

Показатели	Отчет	Оценка	Прогноз
	2014	2015	2016
Численность умерших, чел.	81	76	65
Число хозяйствующих субъектов (предприятий), ед.	13	13	13
в том числе по основным видам экономической деятельности:			
Промышленность	1	1	1
Торговля	7	7	7
Сельское хозяйство	1	1	1
Коммунальное хозяйство	1	1	1
Прочие	3	3	3
Общая площадь земель поселений, гектар	47700	47700	47700
в том числе площадь застроенных земель, гектар	165,0	165,0	165,0
Общая площадь зеленых насаждений, гектаров	2,2	2,2	2,2
Общая протяженность всех улиц, проездов, набережных, км	27,47	27,47	27,47
в том числе:			
Освещенных, км	13,4	14,5	15,0
С усовершенствованным покрытием (цементобетонное и асфальтобетонное), км	10,6	10,6	10,6
Количество торговых точек – всего, ед.	15	15	15
в том числе магазинов, ед.	15	15	15
Количество пунктов общественного питания (ресторанов, столовых, кафе, кафетериев), ед.	1	1	1
Количество пунктов бытового обслуживания населения (бань, парикмахерских, прачечных, химчисток, ремонтных и пошивочных мастерских, автосервисов), ед.	2	2	2
Количество учреждений культуры и отдыха, ед.	6	6	6
Клубов, ед.	3	3	3
Библиотек, ед.	3	3	3
Число мест в дошкольных образовательных учреждениях (яслях, детских садах), мест	140	140	140
Численность детей, посещающих учреждения дошкольного образования, чел.	136	128	115
Число мест в общеобразовательных учреждениях (школах), мест	480	480	480
Численность учащихся, посещающих общеобразовательные учреждения (школы), человек	235	215	210
Количество пунктов первичного медицинского обслуживания, ед.	2	2	2
Жилищный фонд на начало периода - всего, тыс.кв.метров	69,6	69,6	69,6
в том числе жилищный фонд, находящийся в собственности граждан, тыс.кв.м.	52,7	52,5	52,5
Количество семей, получающих жилищные субсидии, ед.	454	463	458
Число граждан, пользующихся льготами по оплате жилья и коммунальных услуг, чел.	665	668	668
Индекс потребительских цен, % декабрь к декабрю	116,6	111,3	111,3
Величина прожиточного минимума в расчете на душу населения в месяц (в среднем по области), рублей	7300	9086	9086
Темп роста фонда заработной платы, % к пред. году	108,5	110,5	109,2
Темп роста среднемесячной заработной платы, % к пред. году	109,2	109,9	109,5
Поступление налоговых и неналоговых платежей в бюджет поселения всего (по данным налоговых органов), тыс. руб.	3985	2988	3234

Как видно из данной таблицы, численность населения в Октябрьском сельском поселении продолжает снижаться. Данный тренд сохраняется на протяжении ближайших двадцати лет.

Экономическая сфера Поселения находится в состоянии стагнации, что существенным образом сказывается на занятости трудоспособного населения, часть

которого в настоящее время является безработной или работает за пределами Поселения, а также ориентирах подрастающей молодежи, предпочитающей после учебы в средних и высших заведениях, службы в армии, оставаться жить и работать в других местах.

В 2014 году в службу занятости Некоузского муниципального района с января по октябрь месяцы 655 граждан обратились по вопросу трудоустройства, из них 456 человек были признаны безработными. В 2015 году, количество обратившихся граждан немного увеличилось и составило 667 человек, а зарегистрированных в качестве безработного наоборот уменьшилось и составило 432 человека. Трудоустройство граждан на конец октября 2015 года по сравнению с тем же периодом прошлого года незначительно снизилось. В 2014 году трудоустроено 367 граждан, в 2015 году – 356 человек. В 2016 году количество обратившихся и безработных граждан увеличилось в связи с ожидаемыми сокращениями на предприятиях и на 1 ноября составило 843 человека из них только 459 человек признаны безработными, трудоустроено 328 человек.

В Октябрьском сельском поселении ситуация в области трудоустройства ухудшается ежегодно. В 2014 году в связи с ликвидацией Октябрьского детского дома количество официально зарегистрированных безработных на 1 ноября - 56 человек, это 4,3 %. В 2015 году количество безработных уменьшилось и составило 44 человека (3,5 %). В 2016 прекратило свою деятельность Мокеиха-Зыбинское торфопредприятие и количество безработных граждан резко увеличилось до 76 человек, что составило 6,2%.

В связи с постоянным уменьшением количества рабочих мест граждане вынуждены искать работу за пределами территории поселения. Так порядка ста человек выезжают на работу в ближайшие населенные пункты Тверской области либо вахтовым методом. И порядка 700 человек постоянно проживают на других территориях.

Сведения по жителям трудоспособного возраста Октябрьского сельского поселения представлены в таблице 4.

Таблица 4.

**Сведения по жителям Поселения трудоспособного возраста**  
(по состоянию на 01.01.2016 г.)

Показатели (количество человек)	2016
Количество жителей – всего, чел	2745
Количество жителей трудоспособного возраста	1464
% работающих от общего количества жителей	нет сведений*
% работающих от жителей трудоспособного возраста	нет сведений*
Количество дворов	1344
Количество дворов, занимающихся личным приусадебным хозяйством (ЛПХ)	1200
Количество пенсионеров	979

**Примечание:** \* сведения имеются только в районном отделе статистики

Общий перечень работающих предприятий, организаций и учреждений, расположенных на территории Октябрьского сельского поселения с указанием количества работающих представлен в таблице 5.

Таблица 5.

**Список организаций, расположенных в Октябрьском сельском поселении**  
(по состоянию на 01.01.2016)

№	Название предприятия/ организации/ учреждения	Месторасположение	Вид деятельности	Кол-во работающих, чел.
1	Администрация Октябрьского сельского поселения'	152700, Ярославская область, Некоузский район, п. Октябрь, ул.	Деятельность органов местного самоуправления	12

№	Название предприятия/ организации/ учреждения	Месторасположение	Вид деятельности	Кол-во работа ющих, чел.
		Транспортная, д. 3.	городских округов	
2	Муниципальный совет октябрьского сельского поселения	152700, Ярославская область, Некоузский район, п. Октябрь, ул. Транспортная, д. 3.	Деятельность органов местного самоуправления городских округов	10
3	Некоузский муниципальный округ Ярославской области муниципальное унитарное предприятие "Октябрьское жилищно-коммунальное хозяйство"	152700, Ярославская область, Некоузский район, п. Октябрь, ул. Советская, д. 10	Управление недвижимым имуществом	117
4	Муниципальное общеобразовательное учреждение Мокеевская средняя общеобразовательная школа	152701, Ярославская область, Некоузский район, с. Мокеиха, ул. Вокзальная, д. 6	Среднее (полное) общее образование	16
5	Муниципальное дошкольное образовательное учреждение Мокеевский детский сад	152701, Ярославская область, Некоузский район, с. Мокеиха, ул. Пограничная, д. 2.	Дошкольное образование (предшествующе е начальному общему образованию).	14
6	Муниципальное образовательное учреждение дополнительного образования "Некоузская детско- юношеская спортивная школа"	152700, Ярославская область, Некоузский район, п. Октябрь, ул. Строительная, д. 10.	Дополнительное образование детей.	14
7	Муниципальное общеобразовательное учреждение Октябрьская средняя общеобразовательная школа	152700, Ярославская область, Некоузский район, п. Октябрь, ул. Ленина, д. 11	Среднее (полное) общее образование.	35
8	Муниципальное дошкольное образовательное учреждение Октябрьский детский сад	152700, Ярославская область, Некоузский район, п. Октябрь, ул. Ленина, д. 3.	Дошкольное образование (предшествующе е начальному общему образованию).	26
9	Открытое акционерное общество "Мокеиха-Зыбинское"	52700, Ярославская область, Некоузский район, п. Октябрь, ул. Комсомольская, д. 19	Добыча торфа	96
10	Общество с ограниченной ответственностью "Ника"	52700, Ярославская область, Некоузский район, п. Октябрь, ул. Транспортная, д. 28	Розничная торговля	Нет данных
11	Общество с ограниченной ответственностью "Управляющая компания Лира"	152700, Ярославская область, Некоузский район, п. Октябрь, ул. Советская, д. 10/18.	Управление эксплуатацией жилого фонда	3
12	Общество с ограниченной ответственностью "Экотэк"	152750, Ярославская область, Некоузский район, п. Октябрь, ул. Комсомольская, д. 19	Подготовка к продаже собственного нежилого	3

№	Название предприятия/ организации/ учреждения	Месторасположение	Вид деятельности	Кол-во работа ющих, чел.
			недвижимого имущества	
13	Общество с ограниченной ответственностью "Ярославская биоэнергетическая корпорация"	152700, Ярославская область, Некоузский район, п. Октябрь, ул. Комсомольская, д. 19.	Агломерация торфа	Нет данных
14	Октябрьский Дом культуры	152700, Ярославская область, Некоузский район, п. Октябрь,	Социальные услуги	4
15	ИП Голкин С.Ю. частный стоматологический кабинет	152700, Ярославская область, Некоузский район, п. Октябрь Комсомольская 40 , помещение 1	Стоматологиче ские услуги	2
16	МУ «Комплексный центр социального обслуживания населения» Некоузского МР Отделение временного проживания граждан пожилого возраста и инвалидов	152700, Ярославская область, Некоузский район, п. Октябрь, ул. Садовая 4а	Социальные услуги	14
17	МУ «Комплексный центр социального обслуживания населения» Некоузского МР Отделение социального обслуживания на дому граждан пожилого возраста и инвалидов Октябрьского сельского поселения	152700, Ярославская область, Некоузский район, п. Октябрь, ул. Советская 17/12	Социальные услуги	11
18	Закрытое акционерное общество "Виктория"	52700, Ярославская область, Некоузский район, п. Октябрь, ул. Транспортная, д 4.	Производство готовых текстильных изделий	2
19	Баня	152700, Ярославская область, Некоузский район, п. Октябрь, ул. Транспортная 2	Услуги бани и парной	2
20	Магазин № 9 Некоузское райпо	152700, Ярославская область, Некоузский район, п. Октябрь, ул. Комсомольская 8/18 пом.12	Товары повседневного спроса	4
21	Магазин № 11 Некоузское райпо	152700, Ярославская область, Некоузский район, п. Октябрь, ул. Транспортная 11	Товары повседневного спроса	8
22	Магазин № 52 Некоузское райпо	152700, Ярославская область, Некоузский район, с. Мокеиха, Пограничная 8/18	Товары повседневного спроса	4
23	Магазин № 54 Некоузское райпо	152700, Ярославская область, Некоузский район, п. Октябрь, ул. Советская 11	Товары повседневного спроса	7
24	Кафе «Удача» Некоузское райпо	152700, Ярославская область, Некоузский район, п. Октябрь, ул. Советская	Общественное питание	3

№	Название предприятия/ организации/ учреждения	Месторасположение	Вид деятельности	Кол-во работа ющих, чел.
		11		
25	ИП Бабаджаниян	152700, Ярославская область, Некоузский район, п. Октябрь, ул. Транспортная	Товары повседневного спроса	4
26	ИП Шляхтин	152700, Ярославская область, Некоузский район, п. Октябрь, ул. Ленина 8/3	Товары повседневного спроса	3
27	ИП Мамиев	152700, Ярославская область, Некоузский район, п. Октябрь, ул. Ленина 5/4	Товары повседневного спроса	2
28	Баня	152701, Ярославская область, Некоузский район, с. Мокеиха, Центральная 15а	Услуги бани и парной	2
29	Магазин № 53 Некоузское райпо	152701, Ярославская область, Некоузский район, с. Мокеиха, Механическая 5	Товары повседневного спроса	5
30	ИП Лещев	152701, Ярославская область, Некоузский район, с. Мокеиха, Вокзальная 11, кв. 2	Товары повседневного спроса	2
31	ИП Лещев	152701, Ярославская область, Некоузский район, с. Мокеиха, Центральная 11/3, пом 1	Товары повседневного спроса	3
32	МОУ Воскресенская СОШ	152710, Ярославская область, Некоузский район, с. Воскресенское, ул. Центральная 37	Среднее (полное) общее образование.	23
33	ГП ЯО «Облфарм филиал «Центральная аптека Некоузского района» «Октябрьский аптечный пункт»	152700, Ярославская область, Некоузский район, п. Октябрь, ул. Садовая д.5	Фармацевтическая деятельность (хранение, розничная торговля и отпуск лекарственных препаратов медицинского применения)	2
34	МДОУ Родионовский детский сад	152710, Ярославская область, Некоузский район, с. Воскресенское, ул. Новая 2	Дошкольное образование (предшествующее начальному общему образованию).	12
35	ГП ЯО «Облфарм филиал «Центральная аптека Некоузского района» «Воскресенский аптечный пункт»	152710, Ярославская область, Некоузский район, с. Воскресенское, ул. Луговая 2	Фармацевтическая деятельность (хранение, розничная торговля и отпуск	1



№	Название предприятия/ организации/ учреждения	Месторасположение	Вид деятельности	Кол-во работа ющих, чел.
			лекарственных препаратов медицинского применения)	
36	Мокеихский сельский Дом культуры	152701, Ярославская область, Некоузский район, п.Мокеиха, ул.Центральная, д.2а	Социальные услуги	4
37	Магазин № 35 Некоузское райпо	152710, Ярославская область, Некоузский район, с. Воскресенское ул. Центральная 27	Товары повседневного спроса	6
38	ИП Бабаджаниян	152710, Ярославская область, Некоузский район,с. Воскресенское, ул. Луговая 2	Товары повседневного спроса	2
39	Магазин № 33 Некоузское райпо	152710, Ярославская область, Некоузский район,ст. Родионово	Товары повседневного спроса	4
40	Почтовое отделение	152710, Ярославская область, Некоузский район,с. Воскресенское, ул. Луговая 2	Услуги почты	5
41	Почтовое отделение	152700, Ярославская область, Некоузский район,п. Октябрь, ул. Транспортная 5б	Услуги почты	4
42	Почтовое отделение	152701, Ярославская область, Некоузский район, с. Мокеиха, Вокзальная 11, кв. 4	Услуги почты	3
43	Отделение сберегательного банка	152700, Ярославская область, Некоузский район,п. Октябрь, ул. Транспортная 5а	Услуги банка	1
44	ПЧ-60	152700, Ярославская область, Некоузский район, п. Октябрь, ул. Транспортная 1	Пожарная служба	14
45	ПЧ-61	152701, Ярославская область, Некоузский район,с. Мокеиха, Центральная 12	Пожарная служба	12
46	ООО «Курс»	152700, Ярославская область, Некоузский район, п. Октябрь, ул. Комсомольская 27	Пожарная служба	52
47	ЧП Сгибнева	152700, Ярославская область, Некоузский район, п. Октябрь, ул. Строительная	Распиловка древесины	5
48	Северная ЖД	За пределами поселения	Транспорт	42

№	Название предприятия/ организации/ учреждения	Месторасположение	Вид деятельности	Кол-во работа ющих, чел.
49	Бригада № 4 по эксплуатации распределительных сетей Некоузского РЭС	152700, Ярославская область, Некоузский район, п. Октябрь, ул. Садовая 5а	Обслуживание электросетей	5
50	СПК «Родионово»	152710, Ярославская область, Некоузский район, с. Воскресенское, ул. Луговая 2	Производство молока и мяса	12
51	Октябрьская больница	152700, Ярославская область, Некоузский район, п. Октябрь, ул. Садовая 5а	Медицинские услуги	35
52	Воскресенский ФАП	152710, Ярославская область, Некоузский район, с. Воскресенское, ул. Центральная, 74	Медицинские услуги	5
53	Мокеевский ФАП	152701, Ярославская область, Некоузский район, с. Мокеиха, Школьная 14	Медицинские услуги	3
<b>ИТОГО, работающих человек без учета трудоустроенных в ООО «НИКА» и ООО «Ярославская биоэнергетическая корпорация»:</b>				<b>680</b>

**Демографическая ситуация в Поселении** имеет следующие особенности.

В последние несколько лет в Поселении не произошел прирост рождаемости. Так число родившихся в 2014 г. составило 14 человека, в 2015 г. – 14 человек, в 2016 г. – 15 человек. Численность населения в поселении составила в 2014 г. – 2872 чел., 2015 г. – 2792 чел., в 2016 г. – 2745 чел. В настоящее время репродуктивные планы большинства семей продолжают быть ориентированы на рождение одного ребенка, и при сохранении данного типа репродуктивного поведения, примерно к началу следующего десятилетия потенциал роста рождаемости будет окончательно исчерпан, не смотря на политику государства, активно пропагандирующую семейные ценности и ориентирующую родителей на рождение второго и третьего ребенка в связи с выплатой семейного капитала.

Основным отрицательным моментом, влияющим на демографические процессы в Октябрьском сельском поселении, является высокая смертность населения. Главные причины смерти лиц трудоспособного возраста – несчастные случаи, отравления, а также сердечно - сосудистые заболевания и онкология.

Ожидается, что в прогнозируемый период 2016-2018 годов динамика среднегодовой численности населения останется на прежнем уровне.

Структура численности населения в разрезе населенных пунктов и демографических групп развернуто представлена в таблице 6. Также в таблице показано наличие или отсутствие в конкретных населенных пунктах объектов социальной инфраструктуры.

Таблица 6.

**Сведения о возрастной структуре населения в населенных пунктах Октябрьского сельского поселения  
(по состоянию на 01.01.2016)**

№ п/п	Наименование населенного пункта	Число жителей, чел	Дети от 0-7 лет	Дети от 7-18 лет	Население трудоспо- собного возраста	Население пенсион- ного возраста	Наличие ДОУ в н.п.	Наличие СОШ или ООШ в н.п.	Наличие ФАП в н.п.
<b>Октябрьский сельский округ</b>									
1	пос.Октябрь	1377	79	120	740	438	есть	есть	больница
2	с.Мокеиха	750	29	56	404	261	есть	есть	есть
<b>Родионовский сельский округ</b>									
3	пос.Дружба	2	0	0	0	2			
4	пос.Солодиха	8	0	0	4	4			
5	с.Воскресенское	351	19	33	183	116	есть	есть	есть
6	с.Николо-Свечино	1	0	0	1	0			
7	с.Шелдомеж	3	0	0	1	2			
8	пос. при жд.ст. Родионово	42	3	3	29	7			
9	д.Адамово	1	0	0	1	0			
10	д.Акарново	0	0	0	0	0			
11	д.Алешино	0	0	0	0	0			
12	д.Башково	0	0	0	0	0			
13	д.Бибяки	0	0	0	0	0			
14	д.Боброково	31	0	0	16	15			
15	д.Болдино	24	0	4	15	5			
16	д.Ботовицы	0	0	0	0	0			
17	д.Бышнево	0	0	0	0	0			
18	д.Воронково	11	0	0	3	8			

№ п\п	Наименование населенного пункта	Число жителей, чел	Дети от 0-7 лет	Дети от 7-18 лет	Население трудоспо- собного возраста	Население пенсион- ного возраста	Наличие ДОУ в н.п.	Наличие СОШ или ООШ в н.п.	Наличие ФАП в н.п.
19	д.Гаврилово	0	0	0	0	0			
20	д.Глебени	0	0	0	0	0			
21	д.Гоголи	0	0	0	0	0			
22	д.Горшково	0	0	0	0	0			
23	д.Григорово	4	0	0	2	2			
24	д.Зайцево	0	0	0	0	0			
25	д.Зманово	5	0	0	4	1			
26	д.Зобцы	0	0	0	0	0			
27	д.Игнатово	1	0	0	0	1			
28	д.Калиновцы	0	0	0	0	0			
29	д. Ковырево	1	0	0	1	0			
30	д.Красово	0	0	0	0	0			
31	д.Кулешово-1	0	0	0	0	0			
32	д.Мельниково	0	0	0	0	0			
33	д.Мосяево	0	0	0	0	0			
34	д.Мошная	0	0	0	0	0			
35	д.Никитино	2	0	0	0	2			
36	д.Олисавино	55	3	2	31	19			
37	д.Павлово	0	0	0	0	0			
38	д.Пантелеево	3	1	0	2	0			
39	д.Починки	0	0	0	0	0			
40	д.Рогозино	1	0	0	0	1			
41	д.Родионово	53	4	6	18	25			
42	д.Рудеиха	0	0	0	0	0			
43	д.Русиново	1	0	0	0	1			

№ п\п	Наименование населенного пункта	Число жителей, чел	Дети от 0-7 лет	Дети от 7-18 лет	Население трудоспо- собного возраста	Население пенсион- ного возраста	Наличие ДОУ в н.п.	Наличие СОШ или ООШ в н.п.	Наличие ФАП в н.п.
44	д.Сергеево	12	0	2	8	2			
45	д.Соловцы	0	0	0	0	0			
46	д.Спасское	0	0	0	0	0			
47	д.Сысоево	1	0	0	0	0			
48	д.Фатьяново	5	0	0	1	2			
49	д.Филиппово	0	0	0	0	0			
	<b>Всего по НСП</b>	<b>2745</b>							

## 2.3 СВЕДЕНИЯ О ГРАДОСТРОИТЕЛЬНОЙ ДЕЯТЕЛЬНОСТИ ОКТЯБРЬСКОГО СЕЛЬСКОГО ПОСЕЛЕНИЯ

По состоянию на 01.01.2007 г. территория Октябрьского сельского поселения составляла 47700 га., в том числе частный жилой фонд - 14150 кв.м. Обеспеченность общей площадью 1 жителя составляла 25 кв.м.

По данным 2016 г. существующий жилой фонд (см. таблицу 7) представлен индивидуальной застройкой и многоквартирными жилыми домами.

Таблица 7.

**Существующий жилой фонд (по данным на конец 2016 г.)**

№	Наименование	Общая площадь жилого фонда, м <sup>2</sup>	Доля в общей площади, %
	Жилой фонд, всего	69950	-
	в том числе:		
	Индивидуальная застройка	14150	21
	Многоквартирные жилые дома	55800	79

Общая площадь жилых помещений составляет 69950 тыс.кв.м., в ветхих и аварийных домах - 0,2 тыс.кв.м, число проживающих в ветхих и аварийных домах 9 человек. Техническое состояние жилого фонда пос. Октябрь по сравнению с другими населенными пунктами сельского поселения несколько благополучнее, что объясняется сравнительно небольшими сроками эксплуатации зданий, поскольку большая часть жилья построена во второй пол. XX в.

Показатели планируемого объема жилого фонда и требуемой территории для осуществления строительства на период 2030 года согласно Генплану Октябрьского сельского поселения представлены в таблице 8.

Таблица 8.

**Показатели нового жилищного строительства и потребной территории**

№	Показатели	Единица измерения	1 очередь 2020 г.	Расчетный срок (2030 год)
1	Проектная численность населения Поселения	тыс.чел.	2600	2000
2	Средняя жилищная обеспеченность	м <sup>2</sup> общей площади/чел.	25	25
3	Требуемый жилой фонд	тыс.м2	0	0
4	Объем нового жилищного строительства	- « -	0	0
5	Территории, требуемые для размещения нового жилищного строительства	га	0	0

### **Объекты сферы услуг и социальной инфраструктуры:**

В Октябрьском сельском округе имеется 2 средних образовательных школы, 2 детских сада, 2 библиотеки, 2 дома культуры, 2 бани, магазины (общая торговая площадь 626,1 кв.м.), кафе, отделение временного проживания граждан пожилого возраста и инвалидов, отделение социального обслуживания на дому граждан пожилого возраста и инвалидов Октябрьского сельского поселения, больница с поликлиникой, ФАП, аптечный пункт, частный стоматологический кабинет.



В Родионовском сельском округе имеется 1 школа, 1 детский сад, 1 дом культуры, 1 библиотека, магазины (общая торговая площадь 163.кв.м.), ФАП, аптечный пункт.

**Основными факторами, определившими формирование существующей планировочной структуры** Октябрьского сельского поселения являются:

1. Земли водного фонда сельского поселения занимают – 0,45% (214,42 га), протяженность - 85,3 км

2. По территории Поселения в центральной части с востока на запад проходит автомагистраль областного значения Новый Некоуз – Октябрь – Тверь.

3. Специализация поселения определяется наличием значительных торфяных ресурсов, по которым Поселение занимает одно из ведущих мест в Ярославской области.

Основной достопримечательностью Октябрьского сельского поселения является Церковь Воскресения Словущего в Воскресенском, что в Нелединщине. Кирпичная церковь, построенная в 1814 вместо каменного здания сер. XVIII в. Двусветный пятиглавый четверик с классицистическим декором, с обширной трапезной, построенной в 1841, и четырёхъярусной колокольней. Приделы в трапезной Никольский и Тихвинский. Закрыта в 1943 году. Восстанавливается с 2013 года. К достопримечательностям поселения относятся также Монастырь-Шестоковская-Вознесенская община, церковь Воскресения с. Шелдомеж 1779г., церковь Троицы д. Сысоево, 1826г.

Территории, предлагаемые для нового строительства, располагаются в южном направлении от пос. Октябрь.

**Селитебная зона**, сформированная на протяжении этапов развития п. Октябрь, имеет характер достаточно крупных и планировочно четких групп кварталов с различной застройкой: от усадебной застройки коттеджного типа до среднеэтажной капитальной застройки (2 – 3 этажа).

Зоны одноэтажной усадебной, малоэтажной и среднеэтажной жилой застройки разных периодов формирования имеют различный уровень амортизации и средний уровень инженерного обеспечения и благоустройства.

Предлагается в северо-восточной части населенного пункта развитие усадебной и малоэтажной жилой застройки на пустующих территориях сельскохозяйственного назначения.

Для развития сельского поселения предложены два основных стратегических направления развития:

1. Развитие населенных пунктов и, в первую очередь центра поселения – п. Октябрь внутри существующей черты населенных пунктов за счет внутренних резервов.

2. Расширение территорий населенных пунктов после исчерпания внутренних территориальных резервов за счет прилегающих земель сельхозназначения.

Общественно-деловая зона в существующих населенных пунктах представлена поселковым общественным центром, расположенным (как правило) в центральной части поселка и включает в себя объекты образования, дошкольного воспитания, спорта, общественного питания, бытового обслуживания и торговли, административно-бытовые учреждения.

Одной из составляющих инвестиционной привлекательности сельского поселения является наличие различных площадок для жилищного строительства, возможность вариантного решения вопросов освоения их в зависимости от конъюнктуры спроса и возможности инженерного обеспечения их последовательности формирования и развития транспортной и инженерной инфраструктур.

**Производственная зона.** Основные производственные предприятия располагаются в северном и северо-западном направлении, имеют благоприятные возможности для развития, в том числе инфраструктурного и транспортного обеспечения.

Производственная зона в целом характеризуется следующей особенностью размещением объектов – ОАО «Мокеиха-Зыбинское» (добыча торфа), ОАО «"Ярославская биоэнергетическая корпорация"» (агломерация торфа).

На территории поселения расположено предприятие по металлообработке ООО «Электромашиностроительное предприятие КУРС», которое расширяет свое производство и увеличивает рабочие места. Сельскохозяйственная сфера представлена 1 сельхозпредприятием, которое занимается производством молока, мяса, выращивает зерновые культуры. Успешно работает частное предприятие по заготовке и переработке древесины (ЧП Сгибнева), также индивидуальные предприниматели в сфере торговли (ИП Бабаджанян, ИП Лещев).

**Перспективные направления градостроительного развития.** Северо-западное и юго-восточное направления представляют значительный интерес для территориального развития, имеющей благоприятные возможности, в том числе инфраструктурного и транспортного обеспечения.

## 2.4 ТЕХНИКО-ЭКОНОМИЧЕСКИЕ ПАРАМЕТРЫ СУЩЕСТВУЮЩИХ ОБЪЕКТОВ СОЦИАЛЬНОЙ ИНФРАСТРУКТУРЫ, СЛОЖИВШИЙСЯ УРОВЕНЬ ОБЕСПЕЧЕННОСТИ ПОСЕЛЕНИЯ

### 2.4.1 - ОБРАЗОВАТЕЛЬНЫЕ УЧРЕЖДЕНИЯ

Количество детей дошкольного и школьного возраста, проживающих в Некоузком муниципальном районе в 2016 году, а также ожидаемая динамика их изменений соответственно к 2020 и 2030 годам представлена в таблице 9.

Таблица 9.

#### Количество детей дошкольного и школьного возраста (по району)

Показатели	Человек от всего населения в Октябрьском сельском поселении	Человек от всего населения в Некоузком муниципальном районе		
	2016 год	2016 год	2020 год	2030 год
Дети в возрасте от 0 до 15 лет	364	2037	2079	2087
в том числе:				
от 0 до 6 лет	138	1138	1044	1024
из них				
от 0 до 3 лет	60	337	337	337
от 3 до 6 лет	78	741	707	687
Школьники от 7 до 15 лет	226	826	850	797
Подростки от 16-17 лет	48	73	185	266

Представленный в таблице 9 тренд является характерным для всех четырех сельских поселений Некоузкого муниципального района, в том числе Октябрьского сельского поселения.

Перечень детских дошкольных учреждений, расположенных на территории Октябрьского сельского поселения и их характеристики представлены в таблице 10.

Таблица 10.

**Перечень и характеристики детских дошкольных учреждений Поселения**

Наименование учреждения	Адрес	Проектная вместимость	Число детей по факту	Число воспитателей	Площадь территории, м <sup>2</sup>	Физическое состояние зданий (% износа, статус, год ввода и прочее)
МДОУ Октябрьский детский сад	п. Октябрь, ул. Ленина 3	80	45	5 и музыкальный работник	4079	1952, 42 % на 2010г. Капитальный ремонт 2009 г. крыши, замена оконных блоков, ремонт фасада, отопления, замена электропроводки, косметический ремонт помещений
МДОУ Мокеевский детский сад	с. Мокеиха, Пограничная 2	140 Площадь здания 889 кв.м	34	2 воспитателя и музыкальный работник	6479	1971 год, 48% износ на 2010 год произведен частичный ремонт системы отопления, электропроводки, частичная замена оконных блоков, косметический ремонт помещений
МДОУ Родионовский детский сад	с. Воскресенское, ул. Новая 2	40	15	2 воспитателя	4207	1969 г. состояние удовлетворительное, капитальный ремонт не проводился, частичная замена оконных блоков, косметический ремонт помещений. Имеются незначительные протечки кровли

Перечень общеобразовательных школ Октябрьского сельского поселения и их характеристики отражены в таблице 11.

Таблица 11.

**Перечень и характеристики общеобразовательных школ Поселения**

Наименование учреждения	Адрес	Проектная вместимость	Фактическое количество учащихся	Количество учителей	Площадь территории, м <sup>2</sup>	Физическое состояние зданий (% износа, статус, год ввода и прочее)
МОУ	п. Октябрь,	420	127	17	7260	1974 г.,

Октябрьская СОШ	ул. Ленина 11					состояние хорошее, процент износа 50%. Замена кровли, частичная замена оконных блоков, частичный ремонт системы отопления.
МОУ Мокеевская СОШ	с. Мокеиха, Вокзальная 6	400	70	12	4584 4731	1960 г., состояние хорошее, износ 40 %, произведен частичный ремонт кровли, частичная замена оконных блоков, замена электропроводки , частичный ремонт отопления, капитальный ремонт спортивного зала, косметический ремонт учебных помещений
МОУ Воскресенс кая СОШ	с. Воскресенск ое, ул. Центральная 37	150	56	13+2 совместител я	5140	1954, состояние хорошее. Произведена замена кровли в 2015 г., частичная замена оконных блоков, замена электропроводки

Как видно из таблицы 10, здания, в которых расположены образовательные учреждения имеют значительный износ. В 1 требуется проведение косметического ремонта, а в 1 - капитального ремонта.

Преподавательский состав образовательных учреждений укомплектован полностью. Средний возраст педагогического состава образовательных учреждений составляет 51 год.

Практически все образовательные учреждения обладают необходимой вместимостью (фактическое количество учебных мест не превышает их проектную мощность).

Основной недостаток образовательных учреждений – удаленность от мест проживания некоторых воспитанников детских садов и учащихся школ.

Из 7 населенных пунктов, в которых проживают дети дошкольного возраста в 4 населенных пунктах отсутствуют детские сады.

Среди населенных пунктов, на территории которых расположены дошкольные образовательные учреждения следует выделить п. Октябрь – 45 детей, с. Мокеиха – 34 ребенка, с. Воскресенское – 15 человек. Итого – 94 ребенка из общего количества 138 детей дошкольного возраста (по данным на декабрь 2016 года), что составляет 68,11%.

Остальные дети фактически не проживают на территории и посещают детские сады по месту пребывания.

Общеобразовательные учреждения располагаются лишь в трех населенных пунктах: п. Октябрь (127 детей школьного возраста), с. Мокеиха (70 детей школьного возраста), с. Воскресенское (56 детей школьного возраста). Таким образом, лишь у 253 детей из 274 детей школьного возраста, проживающих на территории Октябрьского сельского поселения, что составляет 92,33% от общей численности отсутствует проблема территориальной близости с местом учебы.

**Дети школьного возраста Октябрьского сельского поселения – 21 человек или 7, 7% такую проблему испытывают.**

**Однако, полностью проблему решает наличие школьных автобусов, которые осуществляют организованную доставку детей к местам их обучения.**

## 2.4.2. ОРГАНИЗАЦИИ ЗДРАВООХРАНЕНИЯ

На территории Октябрьского сельского поселения расположены следующие организации здравоохранения (см. табл. 12).

Таблица 12.

### Перечень организации здравоохранения и характеристики зданий, в которых они расположены

№	Наименование структурного подразделения, месторасположение	Этажность здания, конструкция	Год ввода в эксплуатацию	Степень износа, в %	Площадь в кв.м
1	Структурное подразделение ГУЗ ЯО Некоузская ЦРБ п. Октябрь, ул. Садовая 4	2	1972	67,6	1406,7
2	Октябрьский ФАП с. Мокеиха ул. Школьная, д. 14	1	1956	51	142,3
3	Воскресенский ФАП с. Воскресенское, ул. Центральная д. 70	1	1960	87	433,3

Также на территории расположены предприятия, оказывающие фармацевтические и платные медицинские услуги (см. таблица 13).

Таблица 13.

### Предприятия, оказывающие фармацевтические и платные медицинские услуги

№	Наименование	Фактический адрес	Вид деятельности (специализация)	Общая площадь, в том числе торговая площадь, м <sup>2</sup>	Численность работников занятых на предприятии, чел.
1	ГП ЯО «Облфарм филиал «Центральная аптека Некоузского района» «Октябрьский аптечный пункт»	п. Октябрь, ул. Садовая д.5	Фармацевтическая деятельность (хранение, розничная торговля и отпуск	В фойе здания больницы 30 кв.м, торговая 14	2

			лекарственных препаратов медицинского применения)		
2	ГП ЯО «Облфарм филиал «Центральная аптека Некоузского района» «Воскресенский аптечный пункт»	с. Воскресенское, ул. Луговая 2	Фармацевтическая деятельность (хранение, розничная торговля и отпуск лекарственных препаратов медицинского применения)	В здании конторы совхоза 55 кв. м, торговая 16,2	1
3	ИП Голкин С.Ю. частный стоматологический кабинет	п. Октябрь Комсомольска 40 помещение 1	Стоматологические услуги	38,5	2

Основной недостаток – удаленность медицинских учреждений от мест проживания большого количества жителей поселения, особенно пожилого и дошкольного возраста.

Как видно из таблиц 12, 13 медицинские учреждения расположены лишь в 3 населенных пунктах из 49 имеющихся на территории Октябрьского сельского поселения. Удобный доступ (территориальную близость) к ним имеют всего **1728** человек (62,95% от общего числа населения Поселения). Аптеки имеются только в 2 населенных пунктах – пос.Октябрь и с.Воскресенское.

Таким образом, доступ к предоставляемым услугам медицинских учреждений ограничен территориальным разбросом населенных пунктов Поселения. Положение усугубляется плохим состоянием автомобильных дорог, усугубляющихся в весенне-осеннюю распутицу и в зимнее время.

#### 2.4.3 - УЧРЕЖДЕНИЯ ФИЗИЧЕСКОЙ КУЛЬТУРЫ И СПОРТА

Сведения об учреждениях физкультуры и массового спорта, расположенных на территории Октябрьского сельского поселения, а также о видах осуществляемой на них спортивной и общеоздоровительной деятельности представлены в таблицах 14 – 17.

Таблица 14.

##### Объекты физической культуры и спорта Поселения

№	Наименование	Адрес расположения	Вместимость	Количество работающих, чел.	Площадь, м <sup>2</sup>	Состояние (% износа, статус, год ввода и прочее)
1	Спортивный комплекс	п. Октябрь, ул. Строительная, 10	Единоновременная пропускная способность: Зал - 40 чел. Зал аэробики – 11 чел. Тренажерный зал – 10	15	1339	1993 г. Здание находится в стадии капитального ремонта. Уже отремонтированы:



			чел. Футбольное поле Открытая волейбольна я площадка			кровля, раздевалки, душевые, зал аэробики, тренажёр- ный зал, медицинск ий кабинет, администра тивные помещения
2	Спортивный зал	с. Воскресенско е, ул. Луговая 2	Единовре- менная пропускная способность:  Зал - 25 чел.  Тренажерны й зал – 8 чел.	1	271,7 зал  100 другие помещен ия	Является частью здания Дома культуры. Арендуются Воскресенс кой школой. В вечернее время свободный доступ для населения.

Таблица 15.

**Фактическая и нормативная площади спортивных сооружений на 2016 г.**

Виды спортивных сооружений	Единица измерения	Мощность нормативная на 1 тыс.чел.	Факти- ческая мощ- ность объекта	Загрузка объекта, %	Фактическая обеспеченность спортивными сооружениями на 2016 г.	
					число, ед.	площадь, мкВ. м
Спортивные залы	Для физкультурно- оздоровительных занятий, м <sup>2</sup>	70-80			1	797,1
	Общего пользования, м <sup>2</sup>	60-80				
Плоскостные спортивные сооружения	Территория, га	0,7-0,9				

Таблица 16.

**Количество молодежи, занятой в спортивных секциях Поселения,  
человек (по возрастам)**

Возраст, лет	Количество, чел.
7-15	107
16-18	14

Возраст, лет	Количество, чел.
18-29	0
30-35	0

Таблица 17.

### Распределение по видам секций и возрасту

Таблица 17.1

#### Распределение по видам секций и возрасту – волейбол

№	Вид спорта	Количество участников						Руководитель			
	волейбол	37						Сорокин Г.Ю			
	Возраст, лет	18	17	16	15	14	13	12	11	10	младше
	Количество, человек	0	1	2	3	3	6	5	10	3	4

Таблица 17.2

#### Распределение по видам секций и возрасту – футбол

№	Вид спорта	Количество участников						Руководитель			
	футбол	14						Сорокин Г.Ю.			
	Возраст, лет	18	17	16	15	14	13	12	11	10	младше
	Количество, человек	0	0	0	0	0	0	0	0	0	14

Таблица 17.3

#### Распределение по видам секций и возрасту - аэробика

№	Вид спорта	Количество участников						Руководитель			
	аэробика	53						Комарова А.С.			
	Возраст, лет	18	17	16	15	14	13	12	11	10	младше
	Количество, человек	0	4	5	3	5	5	3	1	8	19

Таблица 17.4

#### Распределение по видам секций и возрасту – тхэквондо

№	Вид спорта	Количество участников						Руководитель			
	тхэквондо	17						Цуцулаев Р.Б.			
	Возраст, лет	18	17	16	15	14	13	12	11	10	младше
	Количество, человек	0	0	1	0	0	2	0	0	3	11

## 2.4.4 - УЧРЕЖДЕНИЯ КУЛЬТУРЫ И ОТДЫХА

Сведения об учреждениях культуры и отдыха, расположенных на территории Октябрьского сельского поселения, места их расположения и характеристики представлены в таблицах 18-19.

Таблица 18.

#### Перечень библиотек, обслуживающих Октябрьское сельское поселение и их характеристики по состоянию на конец 2016 года

№	Название	Адрес расположения	Вмести- мость	Кол-во работа-	Пло- щадь в	Какие населенные	Состояние износа (год
---	----------	-----------------------	------------------	-------------------	----------------	---------------------	--------------------------

				ющих	кв.м	пункты обслужива- ются	ввода в эксплуа- тацию)
1	Октябрьская библиотека	п. Октябрь, ул. Советская, 2	15510	2	85,7	п. Октябрь	В здании ДК
2	Мокеевская библиотека	с. Мокеиха, ул. Центральная 2	10796	1	86	с. Мокеиха	В здании ДК
3	Воскресенская библиотека	с. Воскресенское, ул. Луговая 2	13978	2	157,6	с.Воскресенское и малые населенные пункты	В здании ДК

Таблица 19.

**Перечень домов культуры, обслуживающих Октябрьское сельское поселение и их характеристики по состоянию на конец 2016 года**

№	Название	Адрес расположения	Вмести- мость	Кол-во работа- ющих	Площадь в кв.м	Какие населенны е пункты обслужи- ваются	Состояни е износа (год ввода в эксплуа- тацию)
1	Октябрьский сельский Дом культуры	152700, Ярославская область, Некоузский район, п.Октябрь, ул.Советская, д.2	250	5	750	п. Октябрь	1962 год состояние удовлетво рительное
2	Мокеихский сельский Дом культуры	152750, Ярославская область, Некоузский район, п.Мокеиха, ул.Центральная, д.2а	400	4	1035	с.Мокеиха	1969 г. состояние удовлетво рительное
3	Воскресенский сельский Дом культуры	152710, Ярославская область, Некоузский район, с.Воскресенское, ул.Луговая, д.2	170	6	543	с.Воскресенское и малые населенные пункты	1986 г. состояние неудовлет ворительн ое, требуется капитальн ый ремонт

#### 2.4.5. ПРОЧИЕ УЧРЕЖДЕНИЯ СОЦИАЛЬНОГО ХАРАКТЕРА

На территории Октябрьского сельского муниципального сельского поселения расположено муниципальное учреждение «Комплексный центр социального

обслуживания населения Некоузского муниципального района». Место его расположения и характеристики приведены в табл. 20.

Таблица 20.

**Сведения об объектах социального характера**

№	Наименование учреждения	Местоположение	Проектная вместимость здания, мест	Площадь территории, м <sup>2</sup>
1	МУ «Комплексный центр социального обслуживания населения» Некоузского МР На территории поселения работают два отделения			
	1. Отделение временного проживания граждан пожилого возраста и инвалидов	п. Октябрь, ул. Садовая 4а	13/13	1918
	2. Отделение социального обслуживания на дому граждан пожилого возраста и инвалидов Октябрьского сельского поселения	п. Октябрь, ул. Советская 17/12	10 социальных работников с нормой обслуживания 9 человек В настоящее время на обслуживании 105 чел.	115

Прочие объекты социального характера на территории Октябрьского сельского поселения, такие как приюты, дома-интернаты (для детей и подростков), центр социальной помощи семье и детям и т.д. отсутствуют.

## 2.5. РЕАЛИЗУЕМЫЕ НА ТЕРРИТОРИИ ОКТЯБРЬСКОГО СЕЛЬСКОГО ПОСЕЛЕНИЯ ЦЕЛЕВЫЕ ПРОГРАММЫ СОЦИАЛЬНОГО ХАРАКТЕРА ЗА ПЕРИОД 2012-2016 ГОДЫ И ПРОГНОЗ НА 2018 ГОДЫ

### 2.5.1. В ОБЛАСТИ ОБРАЗОВАНИЯ И МОЛОДЕЖНОЙ ПОЛИТИКИ

Реализация муниципальных программ в области молодежной политики позволит достичь позитивных результатов в обеспечении прироста населения, в первую очередь, молодежи, сбалансированного социально-экономического развития поселения, развития новых прогрессивных форм общественного управления, общественного самоуправления, благополучного социального развития и воспитания молодежи.

К позитивным тенденциям, требующим целенаправленного развития в молодежной среде, можно отнести:

- восприимчивость к новому, рост определенной активности;
- рост самостоятельности, практичности и мобильности, ответственности за свою судьбу;
- повышение престижности качественного образования и профессиональной подготовки;
- рост заинтересованности в сохранении своего здоровья.

К негативным тенденциям, требующим целенаправленного снижения в молодежной среде, следует отнести:

- отчуждение молодежи от активного участия в событиях политической, экономической и культурной жизни;
- развитие неопределенности в ее положении, статусе и функциях как социальной группы;

- снижение роли молодой семьи в процессе социального воспроизводства;
- криминализацию молодежной среды;
- рост влияния негативных информационных потоков в молодежной среде.

Реализация муниципальных программ в области молодежной политики даст возможность оказать поддержку молодежи, проживающей в Октябрьском сельском поселении, поможет становлению институтов гражданского общества в молодежной среде.

Итогом реализации программ станет возможность самореализации для каждого молодого человека в социально-экономической, политической и культурной жизни Октябрьского сельского поселения.

Перечень целевых программ, по которым осуществляется финансирование в области образования и молодежной политики в Октябрьском сельском поселении, приведен в таблице 21.

Таблица 21.

**Перечень целевых программ в области образования и молодежной политики**

№	Название целевой программы	Сроки реализации программы
1	Муниципальная программа «Развитие молодежной политики в Октябрьском сельском поселении на 2017-2019 годы»	2017-2019 годы

Объемы и структура финансирования целевых программ в области образования и молодежной политики представлены в таблице 22.

Таблица 22.

**Объемы и структура финансирования целевых программ в области образования и молодежной политики**

Название целевой программы	Год	Объемы финансирования, руб.				
		Местный бюджет (МБ)	Районный бюджет (РБ)	Областной бюджет (ОБ)	Федеральный бюджет (ФБ)	Всего
Муниципальная программа «Развитие молодежной политики в Октябрьском сельском поселении на 2017-2019 годы»	2017	50 000	-	-	-	50 000
	2018	50 000	-	-	-	50 000
	2019	0	-	-	-	0

Основные цели, задачи, ожидаемые конечные результаты целевых программ в области образования и молодежной политики сформулированы в таблице 23.

Таблица 23.

**Основные цели, задачи, ожидаемые конечные результаты целевых программ в области образования и молодежной политики**

№ п/п	Показатели	Значения
<b>Муниципальная программа «Развитие молодежной политики в Октябрьском сельском поселении на 2017-2019 годы»</b>		
1.	Основная цель	
1.1		вовлечение молодежи с социально-экономическую, политическую и общественную жизнь Октябрьского сельского поселения и Некоузского

№ п/п	Показатели	Значения
		района
1.2		обеспечение комплексного подхода к созданию благоприятных условий для самореализации молодежи, улучшение социального положения молодежи, позитивное влияние на демографическую, социокультурную, политическую и экономическую составляющие жизни поселения
2.	Основные задачи	
2.1		формирование у молодежи чувства патриотизма и гражданской ответственности
2.2		выявление способной, инициативной и талантливой молодежи
2.3		популяризация здорового образа жизни
2.4		укрепление в молодежной среде семейных ценностей
2.5		интеграция молодежи в социально-экономические, общественно-политические и социокультурные отношения
3.	Ожидаемые конечные результаты	
3.1		охват молодежи воспитательными и просветительскими акциями и мероприятиями
3.2		повышение уровня активности молодых избирателей, принимающих участие в голосовании на выборах в органы власти всех уровней
3.3		приобщение детей и молодежи к занятиям спортом
3.4		обеспечение численности подростков и молодежи, охваченных профилактическими акциями и мероприятиями
3.5		снижение количества безнадзорных детей
3.6		повышение уровня патриотической активности молодежи
3.7		привлечение молодежи к участию в соблюдении этических и эстетических норм

Перечень программных мероприятий муниципальной программы «Развитие молодежной политики в Октябрьском сельском поселении на 2017-2019 годы» представлен в таблице 24.



Таблица 24.

**Перечень программных мероприятий муниципальной программы  
«Развитие молодежной политики в Октябрьском сельском поселении на 2017-2019 годы»**

№ п/п	Наименование мероприятия	Срок исполне ния	Источни к финанси -рования	Объем финансирования (руб.)				Ожидаемые результаты	Исполнитель мероприятия
				2017	2018	2019	всего		
1. Патриотическое воспитание молодежи									
1.1.	Проведение военно-спортивного праздника	февраль	местный бюджет	4 000	4 000	0	8 000	увеличение доли молодых людей, участвующих в мероприятии	ДК, молодежный совет
1.2.	Конкурс патриотической песни	февраль	местный бюджет	7 000	7 000	0	14 000	улучшение деятельности по воспитанию гражданственности	Октябрьская СОШ, ОДК, Администрация ОСП,
	Итого по разделу:			11 000	11 000	0	22 000		
2. Интеллектуальное, духовно-нравственное развитие молодежи, творчество									
2.1.	Организация и проведение мероприятий, направленных на поддержку интеллектуальной деятельности молодёжи	октябрь	местный бюджет	2 000	2 000	0	4 000	развитие научного, творческого, лидерского, потенциала молодёжи, увеличение количества участников	Молодежный совет Администрац ия ОСП, МОУ
2.2.	Организация мероприятий и концертов с участием молодых талантов	июнь ноябрь	местный бюджет	2 000	2 000	0	4 000	Развитие творческого потенциала, удовлетворенность молодежи	Молодежный совет, ДК

№ п/п	Наименование мероприятия	Срок исполне ния	Источни к финанси -рования	Объем финансирования (руб.)				Ожидаемые результаты	Исполнитель мероприятия
				2017	2018	2019	всего		
2.3	День молодежи	июнь	Местны й бюджет	7 000	7 000	0	14 000	обеспечение самореализации и социализации молодежи	Молодежный совет, ДК
2.4	Организация огоньков для молодежи	Январь - февраль	Местны й бюджет	2 000	2 000	0	4 000	расширение спектра организации досуга молодежи	Молодежный совет, ДК
	<b>Итого по разделу:</b>			<b>13 000</b>	<b>13 000</b>	<b>0</b>	<b>26 000</b>		
	<b>3. Здоровый образ жизни</b>								
3.1.	Фестиваль «Музыка, движение, здоровье»	апрель	местный бюджет	8 000	8 000	0	16 000	увеличение количества участников - поддержка молодыми людьми социально-значимых инициатив	Некоузская ДЮСШ, ДК, Администрац ия ОСП,
3.2.	Участие в районном молодежном туристическом слете в м. Мурзино	июль	местный бюджет	3 000	3 000	0	6 000	расширение спектра организации полезного досуга, участие команды	Молодежный совет, Администрац ия ОСП
	<b>Итого по разделу:</b>			<b>11 000</b>	<b>11 000</b>	<b>0</b>	<b>22 000</b>		
	<b>4. Молодая семья</b>								
4.1.	Работа клуба молодых мам, чествование молодых мам	март	местный бюджет	3 000	3 000	0	6 000	укрепление института семьи	ДК, молодежный совет
4.2.	Организация и проведение мероприятий, акций,	Май,	местный	5 000	5 000	0	10 000	укрепление института семьи,	Администрац ия ОСП, ДК

№ п/п	Наименование мероприятия	Срок исполне ния	Источни к финанси -рования	Объем финансирования (руб.)				Ожидаемые результаты	Исполнитель мероприятия
				2017	2018	2019	всего		
	конкурсов с участием молодых семей с детьми	ноябрь	бюджет					организация семейного досуга	
4.3	Проведение мероприятий в День любви, семьи и верности	июль	местный бюджет	7 000	7 000	0	14 000	поддержка семейных традиций	Администрац ия ОСП, ОДК
	<b>Итого по разделу:</b>			<b>15 000</b>	<b>15 000</b>	<b>0</b>	<b>30 000</b>		
	<b>Итого:</b>			<b>50 000</b>	<b>50 000</b>	<b>0</b>	<b>100 000</b>		

## 2.5.2 В ОБЛАСТИ ЗДРАВООХРАНЕНИЯ И СОЦИАЛЬНОЙ ЗАЩИТЫ ГРАЖДАН

Население Октябрьского сельского поселения на 01.01.2017 по данным органов государственной статистики составляет 2780 человек. При этом необходимо отметить, что более 30% населения - граждане пенсионного возраста, из них 170 человек в возрасте 80 лет и старше. Одной из демографических тенденций последних лет является старение населения. Доля пожилых людей неуклонно увеличивается. Притязания по социальному обеспечению и обслуживанию населения растут, что требует адекватной социальной политики в отношении старшего поколения.

Многие пожилые люди в современных социально-экономических условиях чувствуют свою неприспособленность и социальную невостребованность.

Часто сложно отдельным категориям детей, нуждающихся в особой заботе, посетить новогоднее социальное детское представление и получить подарки, т.к. многие родители (законные представители) данных категорий детей не могут предоставить им такую возможность;

В современном мире молодежи, трудоспособным гражданам и гражданам пожилого возраста (долгожители, ветераны, юбиляры) необходимо принимать участие в новых и ставших традиционными мероприятиях, что позволяет поддерживать у граждан жизненную активность, расширить круг общения, адаптироваться в современных условиях.

Семьям с детьми, требующими общественного внимания (семьи, воспитывающие детей-инвалидов, детей с ограниченными возможностями и дети, находящиеся в сложной жизненной ситуации), необходимо создавать новые условия для общения.

Общественные организации, занимающиеся проблемами ветеранов, инвалидов вносят свой вклад в решение социальных проблем лиц пожилого возраста. Активная позиция данных организаций позволяет проводить социально-реабилитационную работу с одинокими пенсионерами, пенсионерами, находящимися в трудных жизненных ситуациях, инвалидами. Проведение совместного активного досуга положительно влияет на их душевное и физическое состояние.

Перечень целевых программ, по которым осуществляется финансирование в области здравоохранения и социальной защиты граждан в Октябрьском сельском поселении, приведен в таблице 25.

Таблица 25.

### **Перечень целевых программ в области здравоохранения и социальной защиты граждан**

№	Название целевой программы	Сроки реализации программы
1.	Муниципальная программа «Забота и внимание на 2017-2019 годы»	2017 – 2019 годы

Объемы и структура финансирования целевых программ в области здравоохранения и социальной защиты граждан представлены в таблице 26.

Таблица 26.

**Объемы и структура финансирования целевых программ  
в области здравоохранения и социальной защиты граждан**

Название целевой программы	Год	Объемы финансирования, руб.				
		Местный бюджет (МБ)	Районный бюджет (РБ)	Областной бюджет (ОБ)	Федеральный бюджет (ФБ)	Всего
Муниципальная программа «Забота и внимание на 2017-2019 годы»	2017	70 000	-	-	-	70 000
	2018	30 000	-	-	-	30 000
	2019	0	-	-	-	0

Основные цели, задачи, ожидаемые конечные результаты целевых программ в области здравоохранения и социальной защиты граждан сформулированы в таблице 27.

Таблица 27.

**Основные цели, задачи, ожидаемые конечные результаты целевых программ  
в области здравоохранения и социальной защиты граждан**

№ п/п	Показатели	Значения
<b>Муниципальная программа «Забота и внимание на 2017-2019 годы»</b>		
1.	Основная цель	
1.1		создание условий, обеспечивающих достойную жизнь, активную деятельность, почет и уважение в обществе для участников ВОВ и тружеников тыла, инвалидов, граждан, проходивших службу в условиях чрезвычайного положения и при вооруженных конфликтах, ветеранов труда, людей разных профессий, защита материнства и детства
2.	Основные задачи	
2.1		реализация комплекса социальных мер, направленных на проявление заботы и внимания, оказание поддержки отдельным категориям граждан и семьям с детьми, социальная поддержка которых не урегулирована законодательством РФ и Ярославской области
2.2		повышение взаимодействия органов местного самоуправления и общественных объединений (организаций), с целью повышения уровня социальной активности граждан пожилого возраста, ветеранов, инвалидов и упрочения социальных связей
2.3		повышение доступности культурно - досуговых услуг для граждан определенных категорий
3.	Ожидаемые конечные результаты	
3.1		практическое решение проблем граждан старшего поколения, повышение качества социального обслуживания
3.2		обеспечение системного подхода к решению проблем социально не защищенных граждан
3.3		повышение эффективного использования средств, выделенных из бюджета поселения, на проведение праздничных мероприятий, приуроченных к чествованию данных категорий граждан и проведению содержательного досуга
3.4		активизация участия граждан пожилого возраста в культурно-массовых мероприятиях путем вовлечения в кружки, клубы по интересам
3.5		обеспечение поддержки общественных организаций

Перечень программных мероприятий муниципальной программы «Забота и внимание на 2017-2019 годы» представлен в таблице 28.

Таблица 28.

**Перечень программных мероприятий  
муниципальной программы «Забота и внимание на 2017-2019 годы»**

№ п/п	Наименование мероприятия	Срок реализации	Объем финансирования программы по годам, руб.			
			2017	2018	2019	всего
1.	Организация и проведение мероприятий, посвященных празднованию Дня Победы: - митинги, концерты, возложение цветов; - поздравление на дому участников ВОВ, вручение сувениров	май	15 000	5 000	0	20 000
2.	Организация праздника для детей к Международному дню защиты детей	1 июня	4 000	2 000	0	6 000
3.	Поздравление первоклассников	1 сентября	3 000	1 000	0	4 000
4.	Организация и проведение мероприятий, посвященных Дню пожилых людей	октябрь	15 000	4 000	0	19 000
5.	Организация и проведение мероприятий к декаде инвалидов	декабрь	7 000	5 000	0	12 000
6.	Организация поздравлений долгожителей (90-100-лет) и юбилеев свадеб	в течение года	3 000	1 000	0	4 000
7.	Поощрение за достижения в профессиональной деятельности	в течение года	5 000	2 000	0	7 000
8.	Приобретение новогодних подарков детям неработающих родителей	декабрь	18 000	10 000	0	28 000
	<b>Итого:</b>		<b>70 000</b>	<b>30 000</b>	<b>0</b>	<b>100 000</b>

### 2.5.3 В ОБЛАСТИ ФИЗИЧЕСКОЙ КУЛЬТУРЫ И СПОРТА

Физическая культура и спорт являются наиболее универсальным способом физического оздоровления населения, средством укрепления семьи, так как занятия физкультурой и спортом формируют не только крепкое здоровье, но и характер человека, его душу, образ мышления, являются мощным источником профилактики вредных привычек и негативных тенденций в обществе. Люди, занимающиеся физической культурой и спортом, ведущие здоровый образ жизни, являются примером для подрастающего поколения, ориентиром для молодежи.

При реализации муниципальной политики в сфере физической культуры и спорта в Октябрьском сельском поселении были выявлены такие проблемы, как:

- ухудшение состояния здоровья населения;
- рост числа детей, подростков и молодежи, отнесенных по состоянию здоровья к специальной медицинской группе;
- увеличение количества людей, злоупотребляющих алкоголем и табакокурением в поселении.

Для изменения ситуации необходимо проводить активную социальную политику, направленную на оздоровление населения, привлекая его к систематическим занятиям физкультурой и спортом.



Перечень целевых программ, по которым осуществляется финансирование в области физической культуры и спорта в Октябрьском сельском поселении, приведен в таблице 29.

Таблица 29.

**Перечень целевых программ в области физической культуры и спорта**

№	Название целевой программы	Сроки реализации программы
1.	Муниципальная программа «Развитие физической культуры и спорта в Октябрьском сельском поселении на 2017-2019 годы»	2017 - 2019 годы

Объемы и структура финансирования целевых программ в области физической культуры и спорта представлены в таблице 30.

Таблица 30.

**Объемы и структура финансирования целевых программ в области физической культуры и спорта**

Название целевой программы	Год	Объемы финансирования, руб.				
		Местный бюджет (МБ)	Районный бюджет (РБ)	Областной бюджет (ОБ)	Федеральный бюджет (ФБ)	Всего
Муниципальная программа «Развитие физической культуры и спорта в Октябрьском сельском поселении на 2017-2019 годы»	2017	50 000	-	-	-	50 000
	2018	30 000	-	-	-	30 000
	2019	-	-	-	-	-

Основные цели, задачи, ожидаемые конечные результаты целевых программ в области физической культуры и спорта сформулированы в таблице 31.

Таблица 31.

**Основные цели, задачи, ожидаемые конечные результаты целевых программ в области физической культуры и спорта**

№ п/п	Показатели	Значения
<b>Муниципальная программа «Развитие физической культуры и спорта в Октябрьском сельском поселении на 2017-2019 годы»</b>		
1.	Основная цель	
1.1		пропаганда здорового образа жизни среди населения
1.2		вовлечение в активные занятия физической культурой и спортом различных возрастных и социальных категорий населения
1.3		улучшение состояния здоровья населения
2.	Основные задачи	
2.1		совершенствование нормативно-правового, учебно-методического и информационного обеспечения в сфере физической культуры и спорта
2.2		координация и проведение на территории поселения единой государственной политики в сфере физической культуры и спорта
2.3		организация и проведение физкультурных и спортивно-массовых мероприятий
2.4		повышение уровня подготовки спортсменов

№ п/п	Показатели	Значения
2.5		развитие материально-технической базы
3.	Ожидаемые конечные результаты	
3.1		увеличение численности населения Октябрьского сельского поселения, систематически занимающегося физической культурой и спортом
3.2		повышение результативности выступлений спортсменов на районных соревнованиях

Перечень мероприятий муниципальной программы «Развитие физической культуры и спорта в Октябрьском сельском поселении на 2017-2019» представлен в таблице 32.

Таблица 32.

**Перечень мероприятий муниципальной программы  
«Развитие физической культуры и спорта в Октябрьском сельском поселении  
на 2017-2019 годы»**

№ п/ п	Наименование мероприятия	Объем финансирования, руб.				Ожидаемые результаты
		всего	2017	2018	2019	
1.	Организация и проведение спортивных мероприятий в поселении	7 400	10 000	5 000	0	Увеличение количества детей, занимающихся физической культурой и спортом
2.	Участие команд поселения в районных спортивно-массовых мероприятиях: спартакиадах, чемпионатах, первенствах, кубках по различным видам спорта, соревнованиях приуроченных праздничным и знаменательным датам	8 700	5 000	5 000	0	Увеличение количества занимающихся физической культурой и спортом
3.	Организация и проведение спортивно-массовых мероприятий по месту жительства	6 528	10 000	5 000	0	Улучшение организации досуга детей и подростков
4.	Участие в Спартакиадах допризывной молодежи	0	5 000	5 000	0	Рост физической подготовленности призывной молодежи
5.	Информационное обеспечение формирования положительного отношения к здоровому образу жизни Освещение в газете «Октябрьский вестник» итогов соревнований	0	0	0	0	Пропаганда здорового образа жизни
6.	Развитие материально-технической базы	17 102	20 000	10 000	0	
	<b>Итого:</b>	<b>80 000</b>	<b>50 000</b>	<b>30 000</b>	<b>0</b>	

#### 2.5.4 В ОБЛАСТИ КУЛЬТУРЫ И ОТДЫХА ГРАЖДАН

Культура является основным инструментом формирования общественного сознания и целостной системы духовных ценностей, влияющих на все сферы государственной и общественной жизни: духовное развитие, экономический рост, социальную стабильность, национальную безопасность и развитие институтов гражданского общества.

Управление сферой культуры является важным направлением муниципальной социальной политики, во многом определяющим комфортность проживания населения на территории муниципального образования.

Муниципальная политика в сфере культуры направлена на создание условий, в которых активно формируется культурный и духовный потенциал личности, и возможна его максимально полная реализация. Современного уровня интеллектуального и культурного развития возможно достичь только в культурной среде, позволяющей осознать цели и нравственные ориентиры общества.

В прошедшие годы в Октябрьском сельском поселении проводились мероприятия, направленные на сохранение и дальнейшее развитие сферы культуры, большинство из которых уже стали традиционными.

На территории Октябрьского сельского поселения функционируют 3 Дома культуры, являющиеся структурными подразделениями МУК Некоузский культурно-досуговый центр: Октябрьский ДК, Мокеевский СДК и Воскресенский СДК.

Сфера культурно-досуговой деятельности охватывает различные возрастные группы населения (от детей до людей преклонного возраста). Участие населения в клубных формированиях, культурно-досуговых мероприятиях способствует самовыражению и развитию личности, а так же служит важным средством социально-психологической адаптации человека в обществе. Идет поиск оптимальных путей развития существующей сети культурно-досуговых учреждений.

Занятия в клубном формировании предусматривают:

- в коллективах декоративно-прикладного творчества (вышивка, вязание, плетение и другое) – изучение истории прикладного творчества, изучение техники и технологии изготовления предметов прикладного искусства, организация выставок, мастер-классов;
- в коллективах музыкального искусства (музыкальных, вокальных, фольклорных ансамблях) - изучение истории и теории музыки, работу по постановке голоса, разучивание произведений с солистами и ансамблями, проведение репетиционных занятий;
- в коллективах хореографического искусства - изучение истории хореографии, разучивание и тренаж сольных и групповых танцев, хореографических миниатюр, композиций, сюжетных постановок.

Показателями качества работы клубного формирования являются:

- стабильность личного состава;
- участие в смотрах и конкурсах творческого мастерства;
- положительная оценка деятельности общественностью (публикации в СМИ, благодарственные письма).

Отставание сферы культуры в использовании современных технологий по обеспечению доступа к информации и культурным ценностям порождает социальное неравенство в творческом развитии детей и молодежи и в целом оказывают негативное влияние на социальное самосознание населения, особенно в условиях экономического кризиса.

Тесная взаимосвязь процессов, происходящих в сфере культуры, с процессами, происходящими в обществе, делает необходимым условием дальнейшего развития отрасли использование программно-целевого метода.

Муниципальные программы в области культуры способствуют дальнейшему росту культурного потенциала поселения и его влиянию на процесс социальных преобразований вследствие успешного достижения целей и выполнения поставленных задач.

Реализация муниципальных программ в области культуры позволит наполнить среду поселения разнообразными культурными событиями, сформировать благоприятный социальный климат, повысить культурный авторитет Октябрьского сельского поселения. Каждый житель поселения в течение года сможет побывать на нескольких культурно-массовых мероприятиях, принять непосредственное участие в культурной жизни, обеспечить эффективность и результативность использования бюджетных средств.

Таким образом, сложность и разносторонность задач улучшения качества жизни за счет духовного, творческого развития личности, обеспечения качественных, разнообразных и доступных услуг, оказываемых населению учреждениями культуры и дополнительного образования детей, обуславливают необходимость решения данных проблем программно-целевым методом, что в конечном итоге будет способствовать формированию единого культурного пространства Октябрьского сельского поселения.

Перечень целевых программ, по которым осуществляется финансирование в области культуры и отдыха граждан в Октябрьском сельском поселении, приведен в таблице 33.

Таблица 33.

**Перечень целевых программ в области культуры и отдыха граждан**

№	Название целевой программы	Сроки реализации программы
1.	Муниципальная целевая программа «Развитие культуры в Октябрьском сельском поселении» на 2015 – 2017 годы	2015 – 2017 годы

Объемы и структура финансирования целевых программ в области культуры и отдыха граждан представлены в таблице 34.

Таблица 34.

**Объемы и структура финансирования целевых программ в области культуры и отдыха граждан**

Название целевой программы	Год	Объемы финансирования, руб.				
		Местный бюджет (МБ)	Районный бюджет (РБ)	Областной бюджет (ОБ)	Федеральный бюджет (ФБ)	Всего
Муниципальная целевая программа «Развитие культуры в Октябрьском сельском поселении» на 2015 – 2017 годы	2015	150 000	-	-	-	150 000
	2016	150 000	-	-	-	150 000
	2017	150 000	-	-	-	150 000

Основные цели, задачи, ожидаемые конечные результаты целевых программ в области культуры и отдыха граждан сформулированы в таблице 35.

Таблица 35.

**Основные цели, задачи, ожидаемые конечные результаты целевых программ  
в области культуры и отдыха граждан**

№ п/п	Показатели	Значения
<b>Муниципальная целевая программа «Развитие культуры в Октябрьском сельском поселении» на 2015 – 2017 годы</b>		
1.	Основная цель	
1.1		Сохранение и развитие накопленного культурного и духовного потенциала Октябрьского сельского поселения, динамичное развитие, гармонизация культурной жизни Октябрьского сельского поселения
2.	Основные задачи	
2.1		выравнивание доступа к услугам учреждений культуры, культурным ценностям
2.2		обеспечение условий для привлечения различных категорий жителей Октябрьского сельского поселения к занятиям в самодеятельных коллективах, любительских объединениях, кружках и клубах по интересам
2.3		активизация деятельности по раннему выявлению творчески одаренных детей и молодежи, обеспечение соответствующих условий для их образования и творческого развития
2.4		поддержка творческих проектов в сфере культуры
2.5		сохранение и развитие системы традиционных поселенческих мероприятий
2.6		формирование привлекательного имиджа Октябрьского сельского поселения средствами культуры
3.	Ожидаемые конечные результаты	
3.1		повышение качества проводимых мероприятий и оказанных услуг учреждениями культуры
3.2		сохранение культурных ресурсов, создание условий и предпосылок для удовлетворения культурных потребностей, запросов и интересов различных групп населения сельского поселения
3.3		создание благоприятных условий для творческой деятельности
3.4		увеличение численности населения, охваченного культурным досугом и отдыхом (не менее 5%)
3.5		удовлетворенность населения качеством предоставляемых услуг
3.6		увеличение численности любительских творческих коллективов, кружков, клубов по интересам различной направленности (не менее 2%)
3.7		рост различных по форме и тематике культурно-массовых мероприятий - праздников, представлений, смотров, фестивалей, конкурсов, концертов, выставок, вечеров, игровых развлекательных программ и других форм показа результатов творческой деятельности клубных формирований (не менее 5%)

Перечень мероприятий муниципальной целевой программы «Развитие культуры в Октябрьском сельском поселении» на 2015 – 2017 годы представлен в таблице 36.

Таблица 36.

**Перечень мероприятий муниципальной целевой программы  
«Развитие культуры в Октябрьском сельском поселении» на 2015 – 2017 годы**

№ п/п	Наименование мероприятия	Объем финансирования, руб.			
		всего	2015	2016	2017
1.	Проводы Русской Зимы - Масленица	28 500	9 500	9 500	9 500
2.	Праздничные программы к Международному женскому дню	18 000	6 000	6 000	6 000
3.	Праздничные мероприятия, посвященные Дню	12 000	4 000	4 000	4 000

№ п/п	Наименование мероприятия	Объем финансирования, руб.			
		всего	2015	2016	2017
	России (12 июня)				
4.	Мероприятия к Дням поселка (села)	270 000	90 000	90 000	90 000
5.	День урожая	15 000	5 000	5 000	5 000
6.	Мероприятия, посвященные Дню народного единства (4 ноября)	18 000	6 000	6 000	6 000
7.	Праздничные мероприятия, посвященные Дню матери	15 000	5 000	5 000	5 000
8.	Новогодние и рождественские мероприятия	51 000	17 000	17 000	17 000
9.	Организация детских игровых программ	22 500	7 500	7 500	7 500
	<b>Итого:</b>	<b>450 000</b>	<b>150 000</b>	<b>150 000</b>	<b>150 000</b>

### 2.5.5 НОРМАТИВНО-ПРАВОВАЯ БАЗА РЕАЛИЗУЕМЫХ НА ТЕРРИТОРИИ ОКТЯБРЬСКОГО СЕЛЬСКОГО ПОСЕЛЕНИЯ ЦЕЛЕВЫХ ПРОГРАММ СОЦИАЛЬНОГО ХАРАКТЕРА

Нормативно-правовая база реализуемых на территории Октябрьского сельского поселения целевых программ социального характера, раскрытых в п.2.51 – 2.5.4 Программы представлена в таблице 37.

Таблица 37.

#### Нормативно-правовая база проводимых мероприятий социального характера на территории Октябрьского сельского поселения

№ п/п	Наименование нормативно-правового акта
<b>2.5.1. В области образования и молодежной политики</b>	
1.	Федеральный закон от 06.10.2003 № 131-ФЗ «Об общих принципах организации местного самоуправления в Российской Федерации»
2.	Распоряжение Правительства Российской Федерации от 18.12.2006 № 1760-р «Об утверждении стратегии государственной молодежной политики в Российской Федерации»
3.	Федеральный закон от 24.07.1998 №124-ФЗ «Об основных гарантиях прав ребенка в РФ»
4.	Федеральный закон от 29.12.2012 № 273-ФЗ «Об образовании в Российской Федерации»
5.	Федеральный закон от 24.09.1999 №120-ФЗ «Об основах системы профилактики безнадзорности и правонарушений несовершеннолетних»
6.	Концепция долгосрочного социально-экономического развития Российской Федерации на период до 2020 года, утвержденная распоряжением Правительства Российской Федерации от 17.11.2008 № 1662-р
7.	Национальная стратегия действий в интересах детей на 2012-2017 годы, утвержденная Указом Президента РФ от 01.06.2012 № 761
8.	Государственная программа Российской Федерации «Развитие образования» на 2013-2020 годы, утвержденная Постановлением Правительства Российской Федерации от 15 апреля 2014 года № 295
9.	Закон Ярославской области от 11.10.2006 № 65-з «О молодёжной политике»



10.	Постановление администрации Некоузского муниципального района от 31.12.2015 № 1095 «Об утверждении муниципальной программы «Развитие образования и молодежная политика в Некоузском районе»
11.	Постановление администрации Некоузского муниципального района от 13.07.2016 № 383 «О внесении изменений в постановление администрации Некоузского муниципального района от 31.12.2015 № 1095 «Об утверждении муниципальной программы «Развитие образования и молодежная политика в Некоузском районе»
12.	Устав Октябрьского сельского поселения Некоузского муниципального района Ярославской области
13.	Постановление Администрации Октябрьского сельского поселения Некоузского муниципального района Ярославской области от [REDACTED] № [REDACTED] «Об утверждении муниципальной программы «Развитие молодежной политики в Октябрьском сельском поселении на 2017-2019 годы»
<b>2.5.2. В области здравоохранения и социальной защиты граждан</b>	
1.	Федеральный закон от 06.10.2003 № 131-ФЗ «Об общих принципах организации местного самоуправления в Российской Федерации»
2.	Федеральный закон от 12.01.1995 № 5-ФЗ «О ветеранах»
3.	Федеральный закон от 24.11.1995 № 181-ФЗ "О социальной защите инвалидов в Российской Федерации"
4.	Федеральный закон от 17.07.1999 № 178-ФЗ «О государственной социальной помощи»
5.	Федеральный закон от 02.08.1995 № 122-ФЗ «О социальном обслуживании граждан пожилого возраста и инвалидов»
6.	Устав Октябрьского сельского поселения Некоузского муниципального района Ярославской области
7.	Постановление Администрации Октябрьского сельского поселения Некоузского муниципального района Ярославской области от 29.12.2016 № 218 «Об утверждении муниципальной программы «Забота и внимание на 2017-2019 годы»
<b>2.5.3. В области физической культуры и спорта</b>	
1.	Федеральный закон от 06.10.2003 № 131-ФЗ «Об общих принципах организации местного самоуправления в Российской Федерации»
2.	Федеральным законом от 04.12.2007 №329-ФЗ «О физической культуре и спорте в Российской Федерации»
3.	Распоряжением Правительства Российской Федерации от 07.08.2009 №1101-р «Об утверждении Стратегии развития физической культуры и спорта в Российской Федерации на период до 2020 года»
4.	Законом Ярославской области от 11.11.2013 года № 54-з "О физической культуре и спорте в Ярославской области"
5.	Устав Октябрьского сельского поселения Некоузского муниципального района Ярославской области
6.	Постановление Администрации Октябрьского сельского поселения Некоузского муниципального района Ярославской области от [REDACTED] № [REDACTED] «Об утверждении муниципальной программы «Развитие физической культуры и спорта в Октябрьском сельском поселении на 2017-2019 годы»
<b>2.5.4. В области культуры и отдыха граждан</b>	
1.	Федеральный закон от 06.10.2003 № 131-ФЗ «Об общих принципах организации местного самоуправления в Российской Федерации»
2.	Федеральный закон от 09.10.1992 № 3612-І «Основы законодательства Российской Федерации о культуре»
3.	Устав Октябрьского сельского поселения Некоузского муниципального района Ярославской области

4.	Постановление Администрации Октябрьского сельского поселения Некоузского муниципального района Ярославской области от 30.12.2014 № 130 «Об утверждении муниципальной целевой программы «Развитие культуры в Октябрьском сельском поселении» 2015-2017 г.г.»
----	---

### III. ПОКАЗАТЕЛИ СОСТОЯНИЯ СОЦИАЛЬНОЙ ИНФРАСТРУКТУРЫ ОКТЯБРЬСКОГО СЕЛЬСКОГО ПОСЕЛЕНИЯ: РЕТРОСПЕКТИВНЫЕ, ТЕКУЩИЕ И ПРОГНОЗНЫЕ ДАННЫЕ

Показатели состояния социальной инфраструктуры Октябрьского сельского поселения в динамике за 2012-2016 годы, а также их прогнозные значения на 2020, 2025 и 2030 годы показаны в таблице 38.

Таблица 38.

#### Показатели состояния социальной инфраструктуры Поселения

Наименование показателей	Факт					Прогноз		
	2012	2013	2014	2015	2016	2020	2025	2030
<b>Образование</b>								
Количество учреждений образования, ед.	7	7	7	6	6	6	6	6
Доля детей в возрасте от 2 до 6 лет, состоящих на учете для определения в муниципальные дошкольные образовательные учреждения (в общей численности детей от 1 до 6 лет), %	6	4	0	0	0	0	0	0
Доля детей в возрасте от 1 до 6 лет (включительно), обеспеченных дошкольными учреждениями, %	94	96	100	100	100	100	100	100
Доля детей школьного возраста, обеспеченных учебными местами в школе в одну смену, %	100	100	100	100	100	100	100	100
Доля детей, охваченных муниципальными программами дополнительного образования и воспитания (в общей численности граждан до 18 лет), %	82	85	84	83	83	90	90	90
Доля выпускников муниципальных образовательных учреждений, сдавших ЕГЭ по русскому языку и математике (в общей численности выпускников муниципальных образовательных учреждений, сдавших ЕГЭ), %	100	97	100	100	94	100	100	100
<b>Здравоохранение</b>								
Количество учреждений здравоохранения, ед.	3	3	3	3	3	3	2	2
Коэффициент младенческой смертности (число детей, умерших в возрасте до 1 года на 1000 родившихся детей)	0	0	0	0	0	0	0	0

Уровень смертности на 1000 чел. населения, случаев	20,5	22,7	21,8	22,0	23,0	20	20	20
<b>Культура</b>								
Количество учреждений культуры	6	6	6	6	6	6	6	6
Количество объектов памятников истории и культуры, ед.	0	0	0	0	0	0	0	0
<b>Физическая культура и спорт</b>								
Количество учреждений физкультуры и спорта, ед.	1	1	1	1	1	1	1	1
<b>Прочие</b>								
Площадь жилых помещений, введенная в эксплуатацию за год, м <sup>2</sup>	0	0	0	0	0	0	0	0

## IV. ОЦЕНКА НОРМАТИВНОЙ ПОТРЕБНОСТИ НА ОБЪЕКТЫ СОЦИАЛЬНОЙ ИНФРАСТРУКТУРЫ И ОКАЗЫВАЕМЫЕ УСЛУГИ СОЦИАЛЬНОГО ХАРАКТЕРА НАСЕЛЕНИЮ ПОСЕЛЕНИЯ

### 4.1. РАСЧЕТНЫЕ ПОКАЗАТЕЛИ ОБЕСПЕЧЕНИЯ БЛАГОПРИЯТНЫХ УСЛОВИЙ ЖИЗНЕДЕЯТЕЛЬНОСТИ ЧЕЛОВЕКА И ИНТЕНСИВНОСТИ ИСПОЛЬЗОВАНИЯ ТЕРРИТОРИИ ОБЩЕСТВЕННО-ДЕЛОВЫХ ЗОН

Местные нормативы градостроительного проектирования разработаны в соответствии со статьей 14 Федерального закона от 06.10.2003 № 131-ФЗ "Об общих принципах организации местного самоуправления в Российской Федерации", статьей 294 Федерального закона Российской Федерации от 29.12.2004 № 190-ФЗ "Градостроительный кодекс Российской Федерации, Законом Ярославской области от 11.10.2006 № 66-з "О градостроительной деятельности на территории Ярославской области" (с изменениями согласно Закона Ярославской области от 30.06.2014 № 43-з), постановлением Администрации Некоузского муниципального района «О разработке местных нормативов градостроительного проектирования Некоузского муниципального района».

Нормативные значения уровня обеспеченности и их обоснование представлено в таблицах 39 - 58.

Таблица 39.

#### Уровень обеспеченности образовательными учреждениями: объекты дошкольного образования

№	Наименование объекта, (расчетного показателя)	Единица измерения	Величина	Обоснование
1.	Минимально допустимый уровень обеспеченности			СП 42.13330.2011
1.1.	Детское дошкольное учреждение общего типа	% от численности детей 1-6 лет	70	
1.2.	Детское дошкольное учреждение	% от численности	3	

	специализированного типа	детей 1-6 лет		
1.3.	Детское дошкольное учреждение оздоровительное	% от численности детей 1-6 лет	12	
2.	Максимально допустимый уровень территориальной доступности	м	300	

**Примечание:**

1. При отсутствии данных по демографии, суммарная численность мест в детских дошкольных учреждениях принимается 100 мест на 1000 чел.

2. Указанный уровень территориальной доступности не распространяется на специализированные и оздоровительные детские дошкольные учреждения, а также на специальные детские ясли-сады общего типа.

Здания дошкольных образовательных организаций размещаются на внутриквартальных территориях жилых микрорайонов, за пределами санитарно-защитных зон предприятий, сооружений и иных объектов. Участки детских дошкольных учреждений не должны примыкать непосредственно к магистральным улицам. Территорию дошкольной образовательной организации по периметру рекомендуется ограждать забором и полосой зеленых насаждений. Территорию рекомендуется озеленять из расчета 50% площади территории, свободной от застройки. Территория дошкольной образовательной организации должна иметь наружное электрическое освещение. Уровни шума и загрязнения атмосферного воздуха на территории дошкольных образовательных организаций не должны превышать допустимые уровни, установленные для территории жилой застройки.

На территории дошкольной образовательной организации выделяются игровая и хозяйственная зоны. Хозяйственная зона должна располагаться со стороны входа в производственные помещения столовой и иметь самостоятельный въезд. В хозяйственной зоне оборудуется площадка для сбора мусора на расстоянии не менее 15 м от здания. Паводковые и ливневые воды отводятся от территории дошкольной образовательной организации для предупреждения затопления и загрязнения игровых площадок для детей.

Покрытие групповых площадок и физкультурной зоны должно быть травяным, с утрамбованным грунтом, беспыльным, либо выполненным из материалов, не оказывающих вредного воздействия на человека. Въезды и входы на территорию дошкольной образовательной организации, проезды, дорожки к хозяйственным постройкам, к контейнерной площадке для сбора мусора покрываются асфальтом, бетоном или другим твердым покрытием.

Допускается размещение дошкольных образовательных организаций во встроенных в жилые дома помещениях, во встроенно-пристроенных помещениях (или пристроенных), при наличии отдельно огороженной территории с самостоятельным входом для детей и выездом (въездом) для автотранспорта.

Здание дошкольной образовательной организации должно иметь этажность не выше трех. Здания дошкольных образовательных организаций могут иметь различную конфигурацию, в том числе: компактную, блочную или павильонную структуру, состоять из нескольких корпусов-павильонов, отдельно стоящих или соединенных между собой отопливаемыми переходами. Здания оборудуются системами отопления и вентиляции в соответствии с требованиями, предъявляемыми к отоплению, вентиляции и кондиционированию воздуха в общественных зданиях и сооружениях; системами холодного и горячего водоснабжения, канализацией.

Таблица 40.

**Уровень обеспеченности образовательными учреждениями:  
объекты начального, основного и среднего общего образования**

№	Наименование объекта,	Единица	Величина	Обоснование
---	-----------------------	---------	----------	-------------

	(расчетного показателя)	измерения		
1.	Минимально допустимый уровень обеспеченности			
1.1.	Школа начального и основного общего образования, 1-9 классы	% общего числа школьников	100	СП 42.13330.2011
1.2.	Школа среднего общего образования, 10-11 классы	% общего числа школьников	75	
1.3.	Межшкольный учебно- производственный комбинат	% общего числа школьников	8	
2.	Максимально допустимый уровень территориальной доступности			
2.1.	Для общеобразовательного учреждения	км, пешеходной доступности	Для 1-4 классов - 2; для 5-11 классов - 4	СанПиН 2.4.2.2821-10

**Примечание.** Указанный уровень территориальной доступности не распространяется на общеобразовательные школы (языковые, математические, спортивные и т.п).

**В сельской местности размещение общеобразовательных учреждений должно соответствовать радиусу транспортной доступности (в одну сторону) не более: для первой степени обучения – 15 мин., для второй и третьей ступеней – 30 мин. Предельный радиус обслуживания обучающихся II - III ступеней не должен превышать 15 км.**

Вместимость вновь строящихся общеобразовательных организаций должна быть рассчитана для обучения только в одну смену.

Здания общеобразовательных организаций должны размещаться в зоне жилой застройки, за пределами санитарно-защитных зон предприятий, сооружений и иных объектов, санитарных разрывов, гаражей, автостоянок, автомагистралей, объектов железнодорожного транспорта, маршрутов взлета и посадки воздушного транспорта. Пути подходов учащихся к общеобразовательным школам с начальными классами не должны пересекать проезжую часть магистральных улиц в одном уровне. Через территорию общеобразовательных организаций не должны проходить магистральные инженерные коммуникации - водоснабжения, канализации, теплоснабжения, энергоснабжения. Вновь строящиеся здания общеобразовательных организаций размещают на внутриквартальных территориях жилых микрорайонов, удаленных от улиц, межквартальных проездов на расстояние, обеспечивающее уровни шума и загрязнения атмосферного воздуха требованиям санитарных правил и нормативов. Для учащихся с ограниченными возможностями здоровья на территории строящихся и реконструируемых общеобразовательных организаций предусматриваются мероприятия по созданию доступной (безбарьерной) среды.

Территория общеобразовательной организации должна быть ограждена и озеленена. Отсутствие ограждения территории допускается только со стороны стен здания, непосредственно прилегающих к проезжей части улицы или пешеходному тротуару. Территорию рекомендуется озеленять из расчета 50% площади территории, свободной от застройки, в том числе и по периметру территории. На территории общеобразовательной организации выделяют следующие зоны: зона отдыха, физкультурно-спортивная и хозяйственная. Допускается выделение учебно-опытной зоны.

Таблица 41.

#### **Объекты для организации отдыха детей в каникулярное время**

№	Наименование объекта, (расчетного показателя)	Единица измерения	Величина	Обоснование
1.	Минимально допустимый уровень обеспеченности			
2.	Детский оздоровительный	место	по заданию на	СП 42.13330.2011

	лагерь с дневным пребыванием детей		проектирование	
3.	Максимально допустимый уровень территориальной доступности			не нормируется

Земельный участок для детского оздоровительного лагеря размещается за пределами промышленных объектов и производств, санитарно-защитных зон промышленных объектов и производств, первого пояса зоны санитарной охраны источников водоснабжения и водопроводов питьевого назначения, санитарных разрывов от автомагистралей, автостоянок, объектов железнодорожного транспорта, маршрутов взлета и посадки воздушного транспорта. При проектировании детского оздоровительного лагеря отвод участков под строительство осуществляется с учетом розы ветров и наветренной стороны от источников шума и загрязнений атмосферного воздуха. Вновь строящиеся детские оздоровительные лагеря рекомендуется размещать в лесных, лесопарковых массивах на обособленных земельных участках.

Через участок детского оздоровительного лагеря не должны проходить магистральные инженерные коммуникации городского (сельского) назначения (водоснабжения, канализации, теплоснабжения, электроснабжения).

Территорию детского оздоровительного лагеря по периметру рекомендуется ограждать забором и полосой зеленых насаждений или другим ограждением естественного происхождения. Территорию рекомендуется озеленять из расчета 50% площади территории, свободной от застройки.

Территория детского оздоровительного лагеря планируется с учетом принципа функционального зонирования, с выделением соответствующих зон, в зависимости от их функционального назначения. На территории выделяются следующие зоны: зона проживания, зона физкультурно-оздоровительных сооружений и зона хозяйственного и технического назначения. Для зонирования территории могут использоваться зеленые насаждения. В зоне проживания располагаются спальные корпуса, столовую, помещения медицинского назначения, помещения культурно-массового и административно-бытового назначения, а также площадки для отдыха и игровые площадки. Зона физкультурно-оздоровительных сооружений включает площадки для занятий физкультурой, оборудованные с учетом возраста детей. На территории зоны хозяйственного и технического назначения размещаются: сооружения водоснабжения, котельная и насосная с водонапорным баком (при наличии), гараж, автостоянка для хозяйственных машин, а также другие хозяйственные и технические постройки. Для сбора твердых бытовых и пищевых отходов на территории хозяйственной зоны устанавливаются отдельные контейнеры, с плотно закрывающимися крышками. Расстояние от контейнеров до жилых зданий, мест отдыха, игровых и физкультурных площадок, сооружений водоснабжения должно быть не менее 25 м.

При проектировании детских оздоровительных лагерей здания для проживания детей должны иметь этажность не выше двух.

Таблица 42.

**Уровень обеспеченности образовательными учреждениями:  
объекты дополнительного образования**

№	Наименование объекта, (расчетного показателя)	Единица измерения	Величина	Обоснование
1.	Минимально допустимый уровень обеспеченности			
1.1.	Дворец (Дом) творчества школьников	% общего числа школьников	3,3	СП 42.13330.2011
1.2.	Детская школа искусств или музыкальная, художественная, хореографическая школа		2,7	



1.3.	Станция юных техников		0,9	
1.4.	Станция юных туристов		0,4	
1.5.	Станция юных натуралистов			
2.	Максимально допустимый уровень территориальной доступности	мин.транспортной доступности	30	СП 42.13330.2011

Участок, отводимый для размещения здания организации дополнительного образования, должен находиться за пределами санитарно-защитных зон предприятий, сооружений и иных объектов и на расстояниях, обеспечивающих нормативные уровни шума и загрязнения атмосферного воздуха для территории жилой застройки. Через территорию организации дополнительного образования не должны проходить магистральные инженерные коммуникации водоснабжения, канализации, тепло- и энергоснабжения. Территорию организации дополнительного образования рекомендуется огораживать забором и/или полосой зеленых насаждений.

Вновь строящиеся объекты организаций дополнительного образования рекомендуется располагать в отдельно стоящем здании.

Здания организаций дополнительного образования могут быть пристроенными к жилым домам, зданиям административного и общественного назначения (кроме административных зданий промышленных предприятий), а также встроенными в жилые дома и встроенно-пристроенными к жилым домам, зданиям административного общественного назначения (кроме административных зданий промышленных предприятий).

Размещение организаций дополнительного образования во встроенных в жилые дома помещениях, во встроенно-пристроенных помещениях (или пристроенных) допускается при наличии отдельного входа.

Помещения для занятий детей дошкольного (до 7 лет) и младшего школьного возраста (до 11 лет) размещаются не выше третьего этажа здания.

Таблица 43.

#### Уровень обеспеченности учреждениями здравоохранения и размер их земельного участка

Учреждение	Норма обеспеченности	Единица измерения	Размер земельного участка	Примечание
Стационары всех типов со вспомогательными зданиями и сооружениями	Вместимость и структура стационаров устанавливается органами здравоохранения и определяется заданием на проектирование	1 койка	На одно койко-место при вместимости учреждений: до 50 коек – 300 м <sup>2</sup> ; 50-100 коек – 300-200 м <sup>2</sup> ; 100-200 коек – 200-140 м <sup>2</sup> ; 200-400 коек – 140-100 м <sup>2</sup> ; 400-800 коек – 100-80 м <sup>2</sup> ; 800-1000 коек – 80-60 м <sup>2</sup> ; более 1000 коек – 60 м <sup>2</sup> .	Территория больницы должна отделяться от окружающей застройки защитной зеленой полосой шириной не менее 10м. Площадь зеленых насаждений и газонов должна составлять не менее 60% общей площади участка.
Поликлиника, амбулатория, диспансер (без стационара)	Вместимость и структура устанавливается органами здравоохранения и определяется	посещений в смену на 1000 чел. населения	0,1га на 100 посещений в смену, но не менее 0,3га	Не допускается непосредственное соседство поликлиник с детскими дошкольными

Учреждение	Норма обеспеченности	Единица измерения	Размер земельного участка	Примечание
	заданием на проектирование			учреждениями.
Станция скорой медицинской помощи	1 авт. в пределах зоны 15-минутной доступности на специальном автомобиле	кол-во спец. автомашин на 10 тыс. чел.	0,05 га на 1 автомашину, но не менее 0,1 га.	В пределах зоны 15-ти минутной доступности на спец. автомашине.
Молочные кухни (для детей до 1 года)	4	порций в сутки на 1 ребенка	менее 0,15 га на 1 тыс. порций в сутки, но не менее 0,015 га	
Фельдшерские или фельдшерско-акушерские пункты, объект	В соответствии с техническими регламентами		0,2 га	
Аптеки	В соответствии с техническими регламентами		I-II группа - 0,3 га; III-V группа - 0,25 га; VI-VII группа – 0,2 га.	Могут быть встроенными в жилые и общественные здания.

**Примечание:**

1. На одну койку для детей следует принимать норму всего стационара с коэффициентом 1,5.
2. При размещении двух и более стационаров на одном земельном участке общую его площадь следует принимать по норме суммарной вместимости стационаров.
3. Размеры земельных участков больниц, размещаемых в пригородной зоне, следует увеличивать: инфекционных и онкологических - на 15%, туберкулезных и психиатрических - на 25%, восстановительного лечения для взрослых - на 20%, для детей - на 40%.

Таблица 44.

**Радиус обслуживания учреждения здравоохранения**

Учреждение	Максимально допустимый уровень территориальной доступности (минут транспортной доступности)
Аптеки в сельской местности	30
Выдвижные пункты скорой медицинской помощи	30 (на санитарном автомобиле)
Офисы врача общей практики	30

Расстояние от стен зданий учреждений здравоохранения до красной линии: больничные корпуса (не менее) – 30 м; поликлиники (не менее) – 15 м.

Таблица 45.

**Обоснование нормативов учреждений здравоохранения**

№	Наименование объекта, ресурса	Единица измерения	Величина	Обоснование
1.	<b>Минимально допустимый уровень обеспеченности</b>			
1.1.	Больничные учреждения	Коек на 1000 жителей	13,47	Распоряжение Правительства РФ от 03.07.1996 № 1063-р
1.2.	Амбулаторно-поликлинические учреждения	посещений в смену на 1000 жителей	18,15	
1.3.	Аптеки в сельской	объект	1 на 6,2 тыс.	Распоряжение

	местности		жителей	Правительства РФ от 03.07.1996 № 1063-р
1.4.	Выдвижные пункты скорой медицинской помощи	санитарный автомобиль	1 на 5 тыс. человек сельского населения	СП 42.13330.2011
1.5.	Офисы врача общей практики	Численность обслуживаемого населения, чел.	1700	Постановление Правительства ЯО от 24.03.2011 № 175-п
2.	<b>Максимально допустимый уровень территориальной доступности</b>			
2.1	Для всех объектов	мин. транспортной доступности	30	СП 42.13330.2011

Санаторно-курортные и оздоровительные учреждения, учреждения отдыха и туризма, учреждения и предприятия обслуживания лечащихся и отдыхающих, включая парки и другие озелененные территории общего пользования, пляжи должны размещаться на территориях, обладающих природными лечебными факторами, наиболее благоприятными микроклиматическими, ландшафтными и санитарно-гигиеническими условиями.

Расстояние от границ земельных участков, вновь проектируемых санаторно-курортных и оздоровительных учреждений следует принимать не менее, м:

- до жилой застройки учреждений коммунального хозяйства и складов (в условиях реконструкции не менее 100 м) ..... 500
- до садоводческих товариществ ..... 300

Таблица 46.

**Уровень обеспеченности спортивными и физкультурно-оздоровительными учреждениями и размер их земельного участка**

№	Наименование объекта	Минимально допустимый уровень обеспеченности		Максимально допустимый уровень территориальной доступности	
		Единица измерения	Величина	Единица измерения	Величина
1.	Спортивный зал общего пользования	м <sup>2</sup> площади пола на 1000 чел.	60	мин. транспортной доступности	30
2.	Бассейн крытый и открытый общего пользования	м <sup>2</sup> зеркала воды на 1000 чел.	20		
3.	Помещения для физкультурно-оздоровительных занятий в микрорайоне	м <sup>2</sup> общей площади на 1000 чел	70		
4.	Плоскостные спортивные сооружения	м <sup>2</sup> на 1000 чел.	1949,4		
5.	Детско-юношеская спортивная школа	% от общего числа школьников	2,3	Не нормируется	
6.	Объект спорта, предназначенный для подготовки спортивного резерва	% от числа молодежи в возрасте 16-20 лет	0,25		

**Примечание:** Для малых поселений нормы расчета залов и бассейнов необходимо принимать с учетом минимальной вместимости объектов по технологическим требованиям.

Объекты должны размещаться в зонах минимальной транспортной доступности населения. Физкультурно-спортивные сооружения сети общего пользования следует, как правило, объединять со спортивными объектами образовательных школ и других учебных заведений, учреждений отдыха и культуры с возможным сокращением территории.

Таблица 47.

**Обоснование нормативных требований к спортивным и физкультурно-оздоровительным учреждениям**

Наименование объекта	Обоснование нормативов
Спортивный зал общего пользования	СП 42.13330.2011
Бассейн крытый и открытый общего пользования	
Помещения для физкультурно-оздоровительных занятий в микрорайоне	
Плоскостные спортивные сооружения	Распоряжения Правительства РФ от 03.07.1996 №1063-р
Детско-юношеская спортивная школа	СП 42.13330.2011
Объект спорта, предназначенный для подготовки спортивного резерва	Распоряжения Правительства РФ от 03.07.1996 №1063-р
Максимально допустимый уровень территориальной доступности	СП 42.13330.2011

Таблица 48.

**Уровень обеспеченности учреждениями культуры**

Учреждение	Размер населенного пункта	Единица измерения	Норма обеспеченности	Примечание
Помещения для организации досуга населения, детей и подростков (в жилой застройке)		кол.мест на 1000. чел.	50-60	Возможна организация на базе школы
Клубы, дома культуры	св. 0,2 до 1 тыс. чел.	1 посет. место на 1 тыс. чел.	500-300	Киноустановки предусматриваются в каждом клубе
	от 1 до 2 тыс.чел.		300-230	

**Примечание:** Населенные пункты с числом жителей от 500 до 1000 человек должны иметь не менее одного клубного учреждения на каждый населенный пункт мощностью 100-150 зрительских мест.

Участки дошкольных образовательных учреждений не должны примыкать непосредственно к магистральным улицам.

Минимальные расстояния от стен зданий образовательных школ и границ земельных участков детских дошкольных учреждений до красной линии – не менее 25 м.

Таблица 49.

**Обоснование нормативов объектов досуга, культуры, объектов работы с детьми и молодежью**

№	Наименование объекта, ресурса	Единица измерения	Величина	Обоснование
1.	Минимально допустимый уровень обеспеченности			
1.2.	Помещение для культурно-массовой и политико-воспитательной работы с	м <sup>2</sup> площади пола на 1000 чел.	50	СП 42.13330.2011

	населением, досуга и любительской деятельности			
1.3.	Танцевальные залы	место на 1000 чел.	6	
1.4.	Клубы	посетительское место на 1000 чел.	80	
1.5.	Кинотеатры	место на 1000 чел.	35	
1.6.	Музеи в сельских поселениях с числом жителей до 10 тыс. чел.	учреждений культуры	1	Распоряжение Правительства РФ от 03.07.1996 № 1063-р
2.	Максимально допустимый уровень территориальной доступности	мин. транспортной доступности	30	СП 42.13330.2011

Рекомендуется формировать единые комплексы для организации культурно-массовой, физкультурно-оздоровительной и политико-воспитательной работы для использования учащимися и населением (с суммированием нормативов).

Таблица 50.

#### Объекты библиотечного обслуживания населения

№	Наименование объекта, ресурса	Единица измерения	Величина	Обоснование
1.	Минимально допустимый уровень обеспеченности			
1.1.	Сельские массовые библиотеки для сельских поселений св.1 до 2 тыс. человек	1000 человек зоны обслуживания	6 тыс. ед. хранения/5 читательских мест	СП 42.13330.2011
2.	Максимально допустимый уровень территориальной доступности	мин. транспортной доступности	30	СП 42.13330.2011

Таблица 51.

#### Уровень минимальной обеспеченности предприятиями торговли и общественного питания и размер их земельного участка

Учреждение	Норма обеспеченности	Единица измерения	Размер земельного участка	Примечание
Магазины, в том числе:	280	м <sup>2</sup> торговой площади на 1 тыс. чел.	Предприятия торговли, м <sup>2</sup> торговой площади: (на 100м <sup>2</sup> торговой площади) до 20 м <sup>2</sup> – 0,05 - 0,06 га на объект; св.20 до 50 – 0,04-0,05 га; св.50 до 100 – 0,03 – 0,04 га; св.100 до 500 – 0,02 – 0,03 га; св.500 – 0,02 га.	В случае автономного обеспечения предприятий инженерными системами и коммуникациями, а также размещения на их территории подсобных зданий и сооружений площадь участка может быть увеличена до 50%.
Продовольственные	100			
Непродовольственные	180			
Рыночные комплексы	24-40	м <sup>2</sup> торговой площади	7-14 м <sup>2</sup> на 1 м <sup>2</sup> торговой площади: 14 м <sup>2</sup> – при торговой	Минимальная площадь торгового места составляет 6 м <sup>2</sup> .

		на 1 тыс. чел.	площади комплекса до 600 м <sup>2</sup> ; 7 м <sup>2</sup> – при торговой площади комплекса свыше 3000 м <sup>2</sup>	Соотношение площади для круглогодичной и сезонной торговли устанавливается заданием на проектирование.
Предприятия общественного питания	40	кол. мест на 1 тыс.чел.	При числе мест, га на 100 мест: до 50 – 0,2 - 0,25 га на объект; от 50 до 150 – 0,2-0,15 га; св.150 – 0,1 га.	Потребность в предприятиях питания на производственных предприятиях, организациях и учебных заведениях рассчитываются по ведомственным нормам на 1 тыс. работающих (учащихся) в максимальную смену. Заготовочные предприятия общественного питания рассчитываются по норме — 300 кг в сутки на 1 тыс. чел.

Таблица 52.

**Уровень минимальной обеспеченности предприятиями бытового обслуживания населения и размер их земельного участка**

Учреждение		Норма обеспечения	Единица измерения	Размер земельного участка	Примечание
Предприятия бытового обслуживания	в том числе	9	кол.рабочих мест на 1 тыс. чел.	На 10 рабочих мест для предприятий мощностью: от 10 до 50 – 0,1-0,2 га; от 50 до 150 – 0,05-0,08 га св. 150 – 0,03-0,04 га.	Для производственных предприятий и других мест приложения труда показатель расчета предприятий бытового обслуживания следует принимать 5-10 % от общей нормы. Возможно встроено пристроенные.
	для обслуживания населения	5			
	для обслуживания предприятий	4		0,5-1,2 га на объект	
Прачечные	в том числе	150	кг.белья в смену на 1 тыс. чел.	0,1-0,2 га на объект	Показатель расчета фабрик-прачечных дан с учетом обслуживания общественного сектора до 40 кг.в смену.
	для обслуживания населения	10			
	фабрики-прачечные	110		0,5-1,0 га	
Бани		5	кол-во мест на 1 тыс. чел.	0,2-0,4 га на объект	В городских поселениях, обеспеченным благоустроенным жилым фондом, нормы расчета вместимости бань и банно-оздоровительных комплексов на 1

					тыс. человек допускается уменьшать до 3 мест.
--	--	--	--	--	--

Таблица 53.

**Радиус обслуживания учреждениями торговли и бытового обслуживания населения**

Учреждение	Минут пешеходной доступности
Предприятия торговли, общественного питания и бытового обслуживания местного значения	30

**Примечание:** Указанный радиус обслуживания не распространяется на специализированные учреждения. Доступность специализированных учреждений обслуживания всех типов, обуславливается характером учреждения, эффективностью и прибыльностью размещения его в структуре поселения.

Таблица 54.

**Обоснование нормативов объектов общественного питания, торговли и бытового обслуживания**

№	Наименование объекта, ресурса	Единица измерения	Величина	Обоснование
1.	Минимально допустимый уровень обеспеченности			
1.1.	Магазин продовольственных товаров	м <sup>2</sup> торговой площади на 1000 чел.	88	Постановление Правительства ЯО от 31.01.2011 № 39-п
1.2.	Магазин непродовольственных товаров повседневного спроса	м <sup>2</sup> торговой площади на 1000 чел.	200	
1.3.	Предприятие общественного питания	мест на 1000 чел.	40	
1.4.	Предприятие бытового обслуживания	рабочее место на 1000 чел.	7	СП 42.13330.2011
1.5.	Баня	мест на 1000 чел.	7	
1.6.	Химчистка	кг вещей в смену на 1000 чел.	3,5	
1.7.	Прачечная	кг белья в смену на 1000 чел.	60	
2.	Максимально допустимый уровень территориальной доступности	мин.пешеходной доступности	30	СП 42.13330.2011

**Примечание:** Потребность в предприятиях общественного питания на производственных предприятиях, в учреждениях, организациях и учебных заведениях рассчитывается по ведомственным нормативам на 1 тыс. работающих (учащихся) в максимальную смену.

Таблица 55.

**Уровень обеспеченности организациями и учреждениями управления, кредитно-финансовыми организациями, а также предприятиями связи и размер их земельного участка**



Учреждение	Норма обеспеченности на 1000 жителей	Единица измерения	Размер земельного участка	Примечание
Отделения банков, операционная касса	0,3-0,5	кол.операц. мест (окон) на 1-2 тыс. чел.	При кол.операционных касс, га на объект: 3 кассы – 0,05 га; 20 касс – 0,4 га.	
Отделение связи	1	1 объект на 1-10 тыс.чел.	Для населенного пункта численностью: 0,5-2 тыс.чел. – 0,3-0,35 га; 2-6 тыс.чел. – 0,4-0,45 га.	
Организации и учреждения управления	В соответствии с техническими регламентами	объект	При этажности 3-5эт.- 54-30 м2 на одного сотрудника окружного, районного и городского органа власти.	Большая площадь принимает ся для объектов меньшей этажности.

**Примечание:** Радиус обслуживания филиалами банков и отделениями связи – 30 минут транспортной доступности.

Таблица 56.

**Обоснование нормативов применительно к объектам местного значения, решающие вопросы населения муниципального района поселения**

Наименование объекта, ресурса	Единица измерения	Величина	Обоснование
<b>Минимально допустимый уровень обеспеченности:</b>			
Организации и учреждения управления	объект	По заданию на проектирование (в зависимости от этажности, м <sup>2</sup> на 1 сотрудника: 54-30 при этажности 3-5)	СП 42.13330.2011
Отделение связи, почтамт, телефонная станция, станции проводного вещания объектов радиовещания и телевидения	объект	По нормам и правилам Министерства связи РФ	Распоряжение Правительства РФ от 03.07.1996 № 1063-р
Отделения и филиалы сберегательного банка	операционное место	1 операционное место на 2-3 тыс. чел	
Муниципальный архив	объект	1	
Максимально допустимый уровень территориальной доступности			не нормируется

**Объекты благоустройства территории**

В кварталах (микрорайонах) жилых зон необходимо предусматривать размещение площадок общего пользования различного назначения с учетом демографического состава населения, типа застройки, природно-климатических и других местных условий. Состав площадок и размеры их территории должны определяться территориальными нормами или правилами застройки. При этом общая площадь территории, занимаемой площадками для игр детей, отдыха взрослого населения и занятий физкультурой, должна быть не менее 10% общей площади квартала (микрорайона) жилой зоны.

Таблица 57.

### Площадки общего пользования

№	Наименование объекта, ресурса	Единица измерения	Величина	Обоснование
1.	Минимально допустимый уровень обеспеченности			
1.1.	Площадка для игр детей дошкольного и младшего школьного возраста	м <sup>2</sup> /чел.	0,7	Постановление Администрации ЯО от 13.02.2008 № 33-а
1.2.	Площадка для отдыха взрослого населения	м <sup>2</sup> /чел	0,1	
1.3.	Площадка для занятий физкультурой	м <sup>2</sup> /чел	2,0	
1.4.	Площадка для хозяйственных целей	м <sup>2</sup> /чел	0,3	
1.5.	Общественные уборные	Прибор на 1000 чел.	1	СП 42.13330.2011
2.	Максимально допустимый уровень территориальной доступности			не нормируется

Размещение площадок необходимо предусматривать на расстоянии от окон жилых и общественных зданий не менее, м:

- для игр детей дошкольного и младшего школьного возраста ..... 12;
- для отдыха взрослого населения ..... 10;
- для занятий физкультурой (наибольшее значение – для хоккейных и футбольных площадок, наименьшее – для площадок настольного тенниса) ..... 10 – 40;
- для хозяйственных целей ..... 20;
- для выгула собак ..... 40

Расстояния от площадок для сушки белья не нормируются; расстояния от площадок для мусоросборников до физкультурных площадок, площадок для игр детей и отдыха взрослых, а также до границ детских дошкольных учреждений, лечебных учреждений и учреждений питания следует принимать не менее 20 м, а от площадок для хозяйственных целей до наиболее удаленного входа в жилое здание не более 50 м (для домов без мусоропроводов).

Озелененные территории общего пользования должны быть благоустроены и оборудованы малыми архитектурными формами: фонтанами и бассейнами, лестницами, пандусами, подпорными стенками, беседками, светильниками и др. Число светильников следует определять по нормам освещенности территорий.

Дорожную сеть ландшафтно-рекреационных территорий (дороги, аллеи, тропы) следует трассировать по возможности с минимальными уклонами в соответствии с направлениями основных путей движения пешеходов и с учетом определения кратчайших расстояний к остановочным пунктам, игровым и спортивным площадкам. Ширина дорожки должна быть кратной 0,75 м (ширина полосы движения одного человека).

Таблица 58.

### Пляжи

№	Наименование объекта, (расчетного показателя)	Единица измерения	Величина	Обоснование
1.	Минимально допустимый уровень обеспеченности			
1.1.	Размер территории речного пляжа в зоне отдыха	м <sup>2</sup> /посетитель	8	СП 42.13330.2011
1.2.	То же, для детей	м <sup>2</sup> /посетитель	4	
2.	Максимально допустимый уровень территориальной доступности			Не нормируется

**Примечание:** Минимальную протяженность береговой полосы для речных и озерных пляжей на одного посетителя следует принимать не менее 0,25 м.

## **4.2 РАСЧЕТНЫЕ ПОКАЗАТЕЛИ ОБЕСПЕЧЕННОСТИ БЛАГОПРИЯТНЫХ УСЛОВИЙ ЖИЗНЕДЕЯТЕЛЬНОСТИ ЧЕЛОВЕКА И ИНТЕНСИВНОСТИ ИСПОЛЬЗОВАНИЯ ТЕРРИТОРИЙ И ОБЪЕКТОВ С УЧЕТОМ ПОТРЕБНОСТЕЙ ИНВАЛИДОВ И МАЛОМОБИЛЬНЫХ ГРУПП НАСЕЛЕНИЯ**

Специализированные жилые дома или группы квартир для инвалидов колясочников (кол-во на 1000 человек населения) – 0,5 чел.

Количество мест парковки для индивидуального автотранспорта инвалидов указано в таблице 59.

Таблица 59.

**Количество мест парковки для индивидуального автотранспорта инвалида**

Место размещения	Норма обеспеченности	Единица измерения	Примечание
На открытых стоянках для кратковременного хранения легковых автомобилей около учреждений и предприятий обслуживания, при жилых зданиях	<b>10</b>	% мест от общего кол.парковочных мест	Но не менее одного места.
На открытых стоянках для кратковременного хранения легковых автомобилей при специализированных зданиях	<b>10</b>	% мест от общего кол.парковочных мест	
На открытых стоянках для кратковременного хранения легковых автомобилей около учреждений, специализирующихся на лечении опорно-двигательного аппарата	<b>20</b>	% мест от общего кол.парковочных мест	

Расстояние от объектов социальной инфраструктуры до стоянки кратковременного хранения индивидуального автотранспорта инвалида (не более) – 50 м.

Расстояние от жилого дома до мест хранения индивидуального автотранспорта инвалида (не более) – 100 м.

Расстояние от входа в общественное здание, доступное для инвалидов, до остановки специализированных средств общественного транспорта, перевозящих инвалидов (не более) – 100 м.

Расстояние от жилых зданий, в которых проживают инвалиды, до остановки специализированных средств общественного транспорта, перевозящих инвалидов (не более) – 300 м.

Размер машино-места для парковки индивидуального транспорта инвалида, без учета площади проездов (м<sup>2</sup> на 1 машино-место) - 17,5 м<sup>2</sup>.

Размер земельного участка крытого бокса для хранения индивидуального транспорта инвалида (м<sup>2</sup> на 1 машино-мест) – 21 м<sup>2</sup>.

Ширина зоны для парковки автомобиля инвалида (не менее) - 3,5 м.

### **4.3. ОЦЕНКА НОРМАТИВНОЙ ПОТРЕБНОСТИ В РАЗРЕЗЕ УЧРЕЖДЕНИЙ ОБРАЗОВАНИЯ**

#### **4.3.1 НОРМАТИВНО-ПРАВОВАЯ БАЗА РАСЧЕТА НОРМАТИВНЫХ ПОКАЗАТЕЛЕЙ ПОТРЕБНОСТИ В ОБЪЕКТАХ ОБРАЗОВАНИЯ И ИХ СОСТОЯНИЕ НА ТЕРРИТОРИИ ПОСЕЛЕНИЯ**

1. Письмо Минобрнауки России от 04.05.2016 № АК-950/02 «О методических рекомендациях»
2. Приказ Минобрнауки России от 04.05.2016 № АК-15/02вн «Об утверждении методических рекомендаций по развитию сети образовательных организаций и обеспеченности населения услугами таких организаций, включающие требования по размещению организаций сферы образования, в том числе в сельской местности, исходя из норм законодательства Российской Федерации, с учетом возрастного состава и плотности населения, транспортной инфраструктуры и других факторов, влияющих на доступность и обеспеченность населения услугами сферы образования»
3. Поручение Правительства Российской Федерации от 1 марта 2016 г. № ДК-П12 – 1123
4. Поручение Правительства Российской Федерации от 25 апреля 2015 г. № ДК- П12 - 2459
5. Федеральный закон от 29 декабря 2012 г. №273-ФЗ «Об образовании в Российской Федерации»
6. Федеральный закон от 6 октября 2003 г. №131-ФЗ «Об общих принципах организации местного самоуправления в Российской Федерации»
7. Градостроительный кодекс Российской Федерации от 29 декабря 2004 г. №190-ФЗ
8. Постановление Правительства Российской Федерации от 24 марта 2007 г. N 178 "Об утверждении Положения о согласовании проектов схем территориального планирования субъектов Российской Федерации"
9. Постановление Главного государственного санитарного врача Российской Федерации от 15 мая 2013 г. N 26 "Об утверждении СанПиН 2.4.1.3049-13 "Санитарно-эпидемиологические требования к устройству, содержанию и организации режима работы дошкольных образовательных организаций"
10. Постановление Главного государственного санитарного врача Российской Федерации от 29 декабря 2010 г. N 189 "Об утверждении СанПиН 2.4.2.2821-10 "Санитарно-эпидемиологические требования к условиям и организации обучения в общеобразовательных учреждениях"
11. Постановление Главного государственного санитарного врача Российской Федерации от 23 марта 2011 г. N 23 "Об утверждении СП 2.1.2.2844-11 "Санитарно-эпидемиологические требования к устройству, оборудованию и содержанию общежитий для работников организаций и обучающихся образовательных учреждений"
12. Постановление Главного государственного санитарного врача Российской Федерации от 28 января 2003 г. N 2 "О введении в действие санитарно-эпидемиологических правил и нормативов СанПиН 2.4.3.1186-03" (вместе с "СанПиН 2.4.3.1186-03. 2.4.3. Учреждения начального профессионального образования. Санитарно-эпидемиологические требования к организации учебно-

производственного процесса в образовательных учреждениях начального профессионального образования. Санитарно-эпидемиологические правила и нормативы", утв. Главным государственным санитарным врачом Российской Федерации 26 января 2003 г.)

13. Постановление Главного государственного санитарного врача Российской Федерации от 4 июля 2014 г. N 41 "Об утверждении СанПиН 2.4.4.3172-14 "Санитарно-эпидемиологические требования к устройству, содержанию и организации режима работы образовательных организаций дополнительного образования детей"
14. Постановление Главного государственного санитарного врача Российской Федерации от 10 июля 2015 г. N 26 "Об утверждении СанПиН 2.4.2.3286-15 "Санитарно-эпидемиологические требования к условиям и организации обучения и воспитания в организациях, осуществляющих образовательную деятельность по адаптированным основным общеобразовательным программам для обучающихся с ограниченными возможностями здоровья" (санитарные правила, утвержденные данным документом, вводятся в действие с 1 сентября 2016 г.)
15. СП 42.13330.2011. "Свод правил. Градостроительство. Планировка и застройка городских и сельских поселений. Актуализированная редакция СНиП 2.07.01-89" (утверждены приказом Минрегиона России от 28 декабря 2010 г. N 820)
16. СП 59.13330.2012. "Свод правил. Доступность зданий и сооружений для маломобильных групп населения. Актуализированная редакция СНиП 35-01-2001" (утверждены приказом Минрегиона России от 27 декабря 2011 г. N 5)
17. СП 118.13330.2012. "Свод правил. Общественные здания и сооружения. Актуализированная редакция СНиП 31-06-2009" (утверждены приказом Минрегиона России от 29 декабря 2011 г. N 635/10)
18. Приказ Минобрнауки России от 20 сентября 2013 г. N 1082 "Об утверждении Положения о психолого-медико-педагогической комиссии"
19. Приказ Минобрнауки России от 13 марта 2015 г. N 235 "Об утверждении Порядка организации и осуществления деятельности по подготовке лиц, желающих принять на воспитание в свою семью ребенка, оставшегося без попечения родителей"
20. Приказ Минобрнауки России от 9 ноября 2015 г. N 1309 "Об утверждении Порядка обеспечения условий доступности для инвалидов объектов и предоставляемых услуг в сфере образования, а также оказания им при этом необходимой помощи"
21. Письмо Минобрнауки России от 9 апреля 2014 г. N НТ-392/07 "Об итоговой аттестации обучающихся с ограниченными возможностями здоровья"
22. Письмо Минобрнауки России от 26 мая 2014 г. N ВК-1048/07 "О порядке получения образования воспитанниками детских домов-интернатов"
23. Письмо Минобрнауки России от 20 августа 2014 г. N ВК-1748/07 "О государственной аккредитации образовательной деятельности по образовательным программам, адаптированным для обучения лиц с умственной отсталостью"
24. Письмо Минобрнауки России от 14 июля 2014 г. N ВК-1440/07 "О центрах психолого-педагогической, медицинской и социальной помощи"
25. Письмо Минобрнауки России от 13 ноября 2014 г. N ВК-2422/07 "О сохранении сети отдельных организаций, осуществляющих образовательную деятельность по адаптированным основным общеобразовательным программам"
26. Приказ Минобрнауки России от 20 сентября 2013 г. N 1082 "Об утверждении Положения о психолого-медико-педагогической комиссии".

### **4.3.2 ПОКАЗАТЕЛИ И МЕТОДИКА ПЛАНИРОВАНИЯ СЕТИ ОБРАЗОВАТЕЛЬНЫХ УЧРЕЖДЕНИЙ НА ТЕРРИТОРИИ ПОСЕЛЕНИЯ**

**Основой планирования** и оценки соответствия нормативным требованиям сети медицинских организаций, расположенных на территории Поселения, служат **«Методические рекомендации по развитию сети образовательных организаций и обеспеченности населения услугами таких организаций, требования по размещению организаций сферы образования, в том числе в сельской местности, исходя из норм законодательства Российской Федерации, с учетом возрастного состава и плотности населения, транспортной инфраструктуры и других факторов, влияющих на доступность и обеспеченность населения услугами сферы образования»** от 4 мая 2016 г. № АК-1502вн.

В соответствии со ст. 8 Федерального закона от 29 декабря 2012 г. N 273-ФЗ "Об образовании в Российской Федерации" [5] организация предоставления услуг дошкольного, общего, среднего профессионального образования и дополнительного образования детей является полномочием региональных органов исполнительной власти в сфере образования и органов местного самоуправления.

Вопросы размещения образовательных организаций с учетом плотности населения, его возрастного состава, транспортной доступности и иных параметров, отражающих доступность образовательных услуг, издания и применения нормативных технических документов в области строительства относятся к предметам ведения субъектов Российской Федерации [6].

**При принятии решений по оптимальному размещению на территории субъектов Российской Федерации объектов социальной сферы необходимо учитывать следующие рекомендации:**

#### **В сфере общего образования:**

При установлении требований к размещению объектов социальной сферы установить не менее одной дневной общеобразовательной школы на 892 человека в городской местности, в сельской местности - на 201 человек.

Для реализации общеобразовательных программ дошкольного образования установить не менее одной дошкольной образовательной организации на 174 воспитанника в городской местности, в сельской местности - на 62 воспитанника.

#### **В сфере дополнительного образования:**

Потребность в организациях дополнительного образования детей определяется исходя из необходимости обеспечения охвата детей в возрасте от 5 до 18 лет дополнительными образовательными программами на уровне 70 - 75%.

Количество организаций дополнительного образования детей рассчитывается пропорционально численности детей в возрасте от 5 до 18 лет, проживающих на территории субъекта Российской Федерации (при определении количества организаций дополнительного образования детей, расположенных в сельской местности, учитывается пешеходная доступность от места жительства обучающегося и [или] места нахождения образовательной организации, в которой обучающийся получает образование).

При расчете потребности в организациях дополнительного образования детей, реализующих дополнительные предпрофессиональные программы в области искусств, учитываются следующие особенности.

Для субъектов Российской Федерации количество организаций дополнительного образования детей (детских школ искусств по видам искусств) (далее - ДШИ)

определяется исходя из необходимости обеспечения 12% охвата детей в возрасте от 8 до 15 лет дополнительными предпрофессиональными программами в области искусств.

Количество ДШИ в населенных пунктах с численностью населения от 3 до 10 тыс. человек определяется в расчете одна ДШИ на населенный пункт.

Количество ДШИ в населенных пунктах с численностью населения свыше 10 тыс. человек определяется исходя из расчета охвата соответствующими программами не менее 12% обучающихся 1 - 8-х классов общеобразовательных организаций.

### **В сфере среднего профессионального образования:**

Потребность в профессиональных образовательных организациях определяется исходя из необходимости обеспечения программами среднего профессионального образования населения в возрасте 15 - 19 лет, имеющих основное общее и среднее общее образование на уровне 50% от их общего количества.

Количество создаваемых профессиональных образовательных организаций определяется также исходя из сложившихся социально-демографических, географических, экономических и других особенностей соответствующей территории.

В сфере организации образования детей-инвалидов с ОВЗ и психолого-педагогической, медицинской и социальной помощи рекомендуется учитывать следующее:

- создание центров психолого-педагогической, медицинской и социальной помощи (далее - ПМСЦ) возложено на органы государственной власти субъектов Российской Федерации в сфере образования, а также органы местного самоуправления;

- услуги, оказываемые психолого-медико-педагогическими комиссиями, в том числе на базе ПМСЦ, в соответствии со статьей 42 Федерального закона N 273-ФЗ, реализуются в рамках исполнения приказа Минобрнауки России от 20 сентября 2013 г. N 1082 [18];

- количество психолого-медико-педагогических комиссий определяется органами государственной власти субъекта РФ в сфере образования из расчета одна ПМПК на 10 тыс. детей, проживающих на соответствующей территории, но не менее одной комиссии в субъекте РФ.

- количество создаваемых комиссий определяется также исходя из сложившихся социально-демографических, географических и других особенностей соответствующей территории.

Примерные значения для установления критериев по оптимальному размещению на территориях субъектов Российской Федерации объектов образования даны в таблице 62.

Таблица 60.

**Примерные значения для установления критериев по оптимальному размещению на территориях субъектов Российской Федерации объектов образования**

Уровень образования	Критерии доступности									
	а. Обеспечение государственных гарантий реализации прав на получение образования				б. Территориальная и транспортная доступность			в. Условия для получения образования лицами с ограниченными возможностями здоровья и инвалидами		
	Наименование норматива (рекомендация)		Минимальные значения показателя		Наименование норматива (рекомендация)	Минимальные значения показателя		Наименование норматива (рекомендация)	Минимальные значения показателя	
			текущие	предлагаемые		текущие	предлагаемые		текущие	предлагаемые
1	2	3	4	5	6	7	8	9	10	11
Дошкольное образование										
Сельская местность	Число мест в образовательных организациях в расчете на 100 детей в возрасте от 0 до 7 лет		40	45	Нормируемый (средний) радиус обслуживания населения одной образовательной организацией, м	500	500	Удельный вес числа дошкольных образовательных организаций, в которых создана универсальная безбарьерная среда для инклюзивного образования детей-инвалидов, в общем числе дошкольных образовательных организаций (к 2020 г.), %	-	20
Общее образование										



Сельская местность		40	45	Время в пути к общеобразовательной организации, мин.	30	30	Удельный вес числа общеобразовательных организаций, в которых создана универсальная безбарьерная среда для инклюзивного образования детей-инвалидов, в общем числе общеобразовательных организаций (к 2020 году), %	-	25
Дополнительное образование детей	Число мест на программах дополнительного образования в расчете на 100 детей в возрасте 5 до 18 лет	-	75	Время в пути к организации, реализующей программы дополнительного образования, от места проживания обучающегося, мин.	-	30	Удельный вес числа образовательных организаций, реализующих программы дополнительного образования, в которых создана универсальная безбарьерная среда для инклюзивного образования детей-инвалидов, в общем числе образовательных организаций, реализующих программы дополнительного образования (к 2020 году), %		
Сельская местность	Число мест на программах дополнительного образования, реализуемых на базе общеобразовательных организаций, в расчете на 100 обучающихся в общеобразовательных организациях	-	65						

Сельская местность	Число мест на программах дополнительного образования, реализуемых на базе образовательных организаций (за исключением общеобразовательных организаций), реализующих программы дополнительного образования	-	10				Удельный вес числа образовательных организаций, реализующих программы дополнительного образования, в которых создана универсальная безбарьерная среда для инклюзивного образования, детей-инвалидов в общем числе образовательных организаций, реализующих программы дополнительного образования (к 2020 г.), %		
Психолого-педагогическая, медицинская и социальная помощь									
Сельская местность	один центр психолого-педагогической, медицинской и социальной помощи	-	на 5 тыс. детского населения, но не менее 1 в районе	время в пути к Центру, расположенному в сельской местности, мин.		30		-	0,5
Сельская местность	одна психолого-медико-педагогическая комиссия (ПМПК)		на 10 тыс. детского населения, но не менее 1 в субъекте РФ			30			

Отдельные образовательные организации, отдельные классы, отдельные группы, осуществляющие образовательную деятельность по адаптированным основным общеобразовательным программам для обучающихся с нарушением слуха, зрения, ОДА, речи, ЗПР, УО, РАС	не менее одной отдельной образовательной организации, отдельного класса, отдельной группы по каждому из нарушений развития в субъекте Российской Федерации						Удельный вес числа образовательных организаций, осуществляющих образовательную деятельность по адаптированным основным общеобразовательным программам, в которых создана универсальная безбарьерная среда для образования детей-инвалидов и детей с ОВЗ (к 2020 году), %		0,75
--	--	--	--	--	--	--	--	--	------

### 4.3.3 РАСЧЕТ ЗНАЧЕНИЙ ПОКАЗАТЕЛЕЙ НОРМАТИВНОЙ ПОТРЕБНОСТИ НАСЕЛЕНИЯ В УСЛУГАХ ОБРАЗОВАТЕЛЬНЫХ УЧРЕЖДЕНИЙ НА ПРОГНОЗНЫЙ ПЕРИОД И ОЦЕНКА ВЕЛИЧИНЫ ОТКЛОНЕНИЙ ИХ ФАКТИЧЕСКИХ ЗНАЧЕНИЙ ОТ НОРМАТИВНОЙ ПОТРЕБНОСТИ НА ТЕКУЩИЙ МОМЕНТ

Значения показателей нормативной потребности отражено в таблице 61.

Таблица 61.

#### Результаты оценки потребности в услугах образовательных учреждений

№ п/п	Наименование объекта (расчетного показателя)	Нормативный показатель		Кол-во жителей (факт)	Норма- тивная потреб- ность	В том числе	
		Ед.изм.	Вели- чина			Сохра- няемая	Необхо- димо запроект- тировать
1.	Объекты дошкольного образования						
1.1.	Детское дошкольное учреждение общего типа	% от числ- ти детей 1-6 лет	70	1138	797		
1.2.	Детское дошкольное учреждение специализирован- ного типа	% от числ- ти детей 1-6 лет	3	1138	34		
1.3.	Детское дошкольное учреждение оздоровительное	% от числ- ти детей 1-6 лет	12	1138	137		
	Итого		85		968	260	708
2.	Объекты начального, основного и среднего общего образования						
2.1.	Школа (гимназия, лицей) начального и основного общего образования, 1-9 классы	% от общего числа школьни- ков	100	899	899		
2.2.	Школа (гимназия, лицей) среднего общего образования, 10-11 классы	% от общего числа школьни- ков	75	899	674		
	Итого				899	970	-71
2.3.	Межшкольный учебно- производственный комбинат	% от общего числа школьни- ков	8	899	72		

Проведя анализ расчета нормативной потребности и фактических показателей Октябрьского сельского поселения в общеобразовательных услугах, необходимо отметить, что инфраструктура образовательной сферы развита слабо.

В поселении расположены по три учреждения дошкольного и среднего общего образования, расположенные в крупных населенных пунктах: п. Октябрь, с. Мокеиха, с. Воскресенское. В дошкольных учреждениях мест для детей дошкольного возраста не достаточно. Данный вопрос возможно решить путем модернизации и реконструкции существующих зданий детских комбинатов.

В учреждениях общего образования мест достаточно. При этом существуют определенные сложности по организации доставки детей из других населенных пунктов до места учебы.

Согласно СП 42.13330.2011 максимальный уровень территориальной допустимости:

- для учреждений дошкольного образования – 300 м;
- для учащихся 1-4 классов – 2 км пешеходной доступности;
- для учащихся 5-11 классов – 4 км пешеходной доступности;
- для учреждений школьного образования – 30 мин транспортной доступности.

Доставка детей до места учебы фактически осуществляется 1 автобусом марки ПАЗ-32053 по 4 маршрутам:

- Воскресенское – Пантелеево – 49,7 км;
- Воскресенское – Новинское – 15 км;
- Воскресенское – Пантелеево – 5 км;
- Воскресенское – Олисавино – 11 км.

Наличие образовательных учреждений в населенных пунктах оказывает огромное влияние на социально-экономическое развитие села, на культурно-образовательный уровень населения, решение демографических проблем.

При дальнейшем развитии муниципального образования, необходимо предусмотреть комплексное развитие системы дополнительного образования и ее интеграцию в существующую образовательную инфраструктуру с поддержкой многоуровневых потребностей населения. Система дополнительного образования детей объединяет в единый процесс воспитание, обучение и развитие личности ребенка. Главной целью развития системы образования является повышение доступности качественного образования, формирование конкурентоспособного на рынке труда специалиста.

Кроме того, практически во всех сельских образовательных учреждениях наблюдается недостаточное оснащение школ современным оборудованием.

---

## **4.4. ОЦЕНКА НОРМАТИВНОЙ ПОТРЕБНОСТИ В РАЗРЕЗЕ УЧРЕЖДЕНИЙ ЗДРАВООХРАНЕНИЯ**

---

### **4.4.1 НОРМАТИВНО-ПРАВОВАЯ БАЗА РАСЧЕТА НОРМАТИВНЫХ ПОКАЗАТЕЛЕЙ ПОТРЕБНОСТИ В ОБЪЕКТАХ ЗДРАВООХРАНЕНИЯ НА ТЕРРИТОРИИ ПОСЕЛЕНИЯ**

---

1. Приказ Министерства здравоохранения Российской Федерации от 27 февраля 2016 г. №132н «О Требованиях к размещению медицинских организаций государственной и муниципальной системы здравоохранения исходя из потребностей населения»

2. Поручение Правительства Российской Федерации от 01 марта 2016 г. № ДК-П12-1123.
3. Приказ Минздрава России от 08.06.2016 №358 «Об утверждении методических рекомендаций по развитию сети медицинских организаций государственной системы здравоохранения и муниципальной системы здравоохранения»
4. Постановление Правительства Российской Федерации от 19 декабря 2015 г. №1382 «О Программе государственных гарантий бесплатного оказания гражданской медицинской помощи на 2016 год» (Собрание законодательства Российской Федерации, 2015, №52, стр.7607)
5. Письмо Министерства здравоохранения Российской Федерации от 21 декабря 2015 г. № 11-Э/10/2-7795 «О формировании и экономическом обосновании территориальной программы государственных гарантий бесплатного оказания гражданам медицинской помощи на 2016 год»
6. Приказ Министерства здравоохранения Российской Федерации от 26 июня 2014 г. №322 «О методике расчета потребности во врачебных кадрах»
7. Приказ Министерства здравоохранения и социального развития Российской Федерации от 17 мая 2012 г. №555н «Об утверждении номенклатуры коечного фонда по профилям медицинской помощи» (зарегистрирован Министерством юстиции Российской Федерации 4 июня 2012 г., регистрационный № 24440) с изменениями, внесенными приказом Министерства здравоохранения Российской Федерации от 16 декабря 2014 г. № 843н (зарегистрирован Министерством юстиции Российской Федерации 14 января 2016 г., регистрационный № 35536).
8. Приказ Министерства здравоохранения Российской Федерации от 1 ноября №572н «Об оказании медицинской помощи по профилю «акушерство-гинекология» (зарегистрирован Министерством юстиции Российской Федерации 2 апреля 2013 г., регистрационный № 27960) с изменениями, внесенными приказами Министерства здравоохранения Российской Федерации от 17 января 2014 г. N 25н (зарегистрирован Министерством юстиции Российской Федерации 19 марта 2014 г., регистрационный N 31644), от 11 июня 2015 г. N 333н (зарегистрирован Министерством юстиции Российской Федерации 10 июля 2015 г., регистрационный N 37983), от 12 января 2016 г. N 5н (зарегистрирован Министерством юстиции Российской Федерации 10 февраля 2016 г., регистрационный N 41053)
9. Приказ Министерства здравоохранения Российской Федерации от 26 июня 2014 г. № 322 «О методике расчета потребности во врачебных кадрах»

---

#### **4.4.2 ПОКАЗАТЕЛИ И МЕТОДИКА ПЛАНИРОВАНИЯ СЕТИ МЕДИЦИНСКИХ ОРГАНИЗАЦИЙ НА ТЕРРИТОРИИ ПОСЕЛЕНИЯ**

---

**Основой планирования** и оценки соответствия нормативным требованиям сети медицинских организаций, расположенных на территории Поселения **служат «Методические рекомендации по развитию сети медицинских организаций государственной системы здравоохранения и муниципальной системы здравоохранения», утвержденные 8 июля 2016 г. №358**, разработанные на основе приказа Министерства здравоохранения Российской Федерации от 27 февраля 2016 г. N 132н "О Требованиях к размещению медицинских организаций государственной системы здравоохранения и муниципальной системы здравоохранения исходя из потребностей населения" в рамках исполнения поручения Правительства Российской Федерации от 1 марта 2016 г. N ДК-П12-1123.

Методические рекомендации предназначены для перспективного планирования

развития сети медицинских организаций и расчета нормативной потребности в объектах здравоохранения на основе сложившейся региональной инфраструктуры здравоохранения, учитывающей допустимый уровень обеспеченности объектами здравоохранения и являющейся основой для принятия нормативных правовых актов субъектов Российской Федерации.

При построении перспективной сети медицинских организаций **необходимо учитывать следующие факторы:**

- специфику субъекта Российской Федерации (климатические и географические особенности, уровень транспортной доступности медицинских организаций, уровень развития транспортных путей постоянного действия, плотность населения);
- обеспечение доступности медицинской помощи для городского и сельского населения;
- обоснование потребности населения во всех видах медицинской помощи и финансовых нормативов в рамках территориальных программ государственных гарантий бесплатного оказания медицинской помощи в соответствии с особенностями демографического состава, уровнем и структурой заболеваемости;
- обеспечение соответствия мощности медицинской организации субъекта Российской Федерации планируемым объемам медицинской помощи.

Расчет средних нормативов объема медицинской помощи, финансовых затрат на единицу объема медицинской помощи, средних подушевых нормативов финансирования осуществляется на основе Программы государственных гарантий бесплатного оказания гражданам медицинской помощи [4] и в соответствии с разъяснениями по вопросам формирования и экономического обоснования территориальных программ государственных гарантий бесплатного оказания гражданам медицинской помощи [5].

**Планированию сети медицинских организаций предшествует анализ:**

- медико-демографической ситуации;
- уровня и структуры заболеваемости населения;
- деятельности медицинских организаций;
- климатогеографических параметров;
- дорожно-транспортной инфраструктуры;
- сформировавшейся градостроительной структуры и перспективных систем расселения.

**Для оценки использования имеющихся ресурсов здравоохранения и оптимальной эксплуатации объектов здравоохранения** необходимо провести анализ следующих плановых и фактических показателей по каждой медицинской организации в динамике за 3 - 5 лет:

- объемов первичной медико-санитарной помощи, оказываемой в амбулаторных условиях, в том числе в неотложной форме, и в условиях дневного стационара;
- объемов специализированной медицинской помощи, оказываемой в стационарных условиях и в условиях дневного стационара;
- объемов скорой, в том числе скорой специализированной, медицинской помощи;
- объемов паллиативной медицинской помощи;
- обеспеченности врачебными кадрами [6], койками дневных стационаров, больничными койкам [7] .

Кроме того, для оценки деятельности отдельных видов медицинских организаций **необходимо проводить сравнение рекомендуемой и фактической численности обслуживаемого ими населения с учетом его плотности и территориальной доступности до медицинской организации.**

На основании комплексной оценки медицинской организации органом государственной власти субъекта Российской Федерации в сфере охраны здоровья

принимается обоснованное решение о ее дальнейшем развитии.

По результатам анализа формируются основные требования к планированию сети медицинских организаций на основе распределения медицинских организаций по уровням.

В целях соблюдения этапов оказания медицинской помощи, планирования рационального размещения медицинских организаций в зависимости от административно-территориальной принадлежности и вида медицинской помощи, а также определения дифференцированных нормативов объема медицинской помощи в рамках территориальных программ государственных гарантий бесплатного оказания гражданам медицинской помощи медицинские организации (за исключением медицинских организаций, оказывающих медицинскую помощь по профилю "акушерство-гинекология") [8] распределяются по трем уровням.

**Медицинские организации первого уровня** - это медицинские организации, оказывающие населению муниципального образования, на территории которого расположены:

- первичную медико-санитарную помощь;
- и (или) паллиативную медицинскую помощь;
- и (или) скорую, в том числе скорую специализированную, медицинскую помощь;
- и (или) специализированную (за исключением высокотехнологичной) медицинскую помощь, как правило, терапевтического, хирургического и педиатрического профилей.

**Медицинские организации второго уровня** - это медицинские организации, имеющие в своей структуре отделения и (или) центры, оказывающие преимущественно специализированную (за исключением высокотехнологичной) медицинскую помощь населению нескольких муниципальных образований по расширенному перечню профилей медицинской помощи, и (или) диспансеры (противотуберкулезные, психоневрологические, наркологические и иные).

**Медицинские организации третьего уровня** - это медицинские организации, имеющие в своей структуре подразделения, оказывающие высокотехнологичную медицинскую помощь.

При расчете потребности в оказании медицинской помощи рекомендуется учитывать инфраструктуру здравоохранения и зону обслуживания медицинских организаций, расположенных в граничащих субъектах Российской Федерации, с возможностью планирования объемов медицинской помощи в рамках межтерриториального взаимодействия.

Для определения потребности в мощностях медицинских организаций, оказывающих медицинскую помощь в амбулаторных условиях, в условиях дневного стационара и в стационарных условиях, необходимо проводить расчеты по потребности в специалистах с высшим медицинским образованием в разрезе врачебных специальностей [6] на основе функции врачебной должности и коечного фонда по каждому профилю медицинской помощи:

**Годовая функция врачебной должности** определяется путем умножения нагрузки врача на 1 час приема в поликлинике и обслуживания на дому на число часов по приему и обслуживанию на дому и на число рабочих дней в году.

**Потребность в коечном фонде (К) медицинских организаций, оказывающих медицинскую помощь в стационарных условиях**, рассчитывается следующим образом:

$$K = \frac{N_{к/д} \times H}{1000 \times Д},$$

где:

$N_{к/д}$  - число койко-дней на 1 000 жителей (утвержденный норматив по



территориальной программе государственных гарантий бесплатного оказания гражданам медицинской помощи равен произведению уровня госпитализации на 1 000 жителей на средние сроки лечения 1-го больного в стационаре);

Н - численность населения;

Д - среднегодовая занятость койки.

С помощью данной методики определяется абсолютное количество коек, необходимое для реализации территориальной программы государственных гарантий бесплатного оказания гражданам медицинской помощи в целом по медицинской организации, а также по профильным отделениям.

При расчетных показателях коечного фонда, не позволяющих в части нормативного обеспечения штатными единицами медицинского персонала выделять профили медицинской помощи в структурную единицу - отделение, допускается агрегирование коечного фонда в укрупненные профили медицинской помощи.

**Определение фактической среднегодовой занятости койки (Д)** рассчитывается следующим образом:

$$Д = 365 \text{ дней в году} - t_r - (t_o \times F),$$

где:

$t_r$  - среднее время простоя койки на ремонт (примерно 10 - 15 дней в году), для расчета этого показателя необходимо общее число койко-дней закрытия на ремонт разделить на среднегодовое число развернутых коек;

$t_o$  - простой койки в связи с оборотом койки, то есть время, необходимое на санацию койки после выписки и приема больного, и время ожидания госпитализации (1,0 для всех профилей, кроме: туберкулезных - 3; для беременных и рожениц - 2,5 - 3; инфекционных - 3; гинекологических - 0,5 и т.п.);

F - плановый оборот койки (число пролеченных больных на одной койке за год).

**Определение планового оборота койки (F)** рассчитывается следующим образом:

$$F = \frac{365 - t_r}{T + t_o},$$

где:

T - средние сроки лечения.

**Пример: расчет необходимого числа коек терапевтического профиля.**

T = 10,1 дня; Н = 1 000 000 человек;  $t_r$  = 10,0 дня;  $t_o$  = 1,0 дня,  $N_{к/д}$  = 205,0 койко-дня на 1 000 жителей.

$$F = \frac{365 - 10}{10,1 + 1} = 32$$

$$Д = 365 - 10 - (1 \times 32) = 323 \text{ дня.}$$

$$К = \frac{205,0 \times 1000000}{1000 \times 323} = 635 \text{ коек терапевтического профиля}$$

**Итого:** для населенного пункта с численностью населения 1 000 000 человек при средней длительности лечения пациента на койке, равного 10,1 дня, необходимо 635 коек терапевтического профиля.

В целях обеспечения эффективности использования средств, а также исключения дополнительных затрат на строительство объектов здравоохранения субъектам Российской Федерации рекомендуется использовать имеющиеся нежилые объекты недвижимого имущества, предварительно приспособленные для размещения в них медицинских организаций.

При проведении организационно-управленческих мероприятий рекомендуется

предусмотреть возможность перераспределения имеющихся кадровых и материально-технических ресурсов внутри структурных подразделений медицинской организации.

#### 4.4.3 РАСЧЕТ ЗНАЧЕНИЙ ПОКАЗАТЕЛЕЙ НОРМАТИВНОЙ ПОТРЕБНОСТИ НАСЕЛЕНИЯ В УСЛУГАХ МЕДИЦИНСКИХ ОРГАНИЗАЦИЙ НА ПРОГНОЗНЫЙ ПЕРИОД И ОЦЕНКА ВЕЛИЧИНЫ ОТКЛОНЕНИЙ ИХ ФАКТИЧЕСКИХ ЗНАЧЕНИЙ ОТ НОРМАТИВНОЙ ПОТРЕБНОСТИ НА ТЕКУЩИЙ МОМЕНТ

Расчет показателей нормативной потребности населения в услугах медицинского характера отражен в таблице 62.

Таблица 62.

Расчет показателей потребности

№ п/п	Наименование объекта (расчетного показателя)	Нормативный показатель		Кол-во жителей (факт)	Норма- тивная потреб- ность	В том числе	
		Ед.изм.	Величина			Сохраня- емая	Необхо- димо запроект- ировать
1.	Объекты здравоохранения						
1.1.	Больничные учреждения	коек на 1000 жителей	13,47	2745	37	1	
1.2.	Амбулаторно-поликлинически е учреждения	посещений в смену на 1000 жителей	18,15	2745	50	2	
1.3.	Аптеки в сельской местности	объект	1 на 6,2 тыс. жителей	2745	-	2	
1.4.	Выдвижные пункты скорой помощи	Санитарный автомобиль	1 на 5 тыс. сельского населения	2745	0,5		
1.5.	Офисы врача общей практики	Численность обслужи- ваемого населения, чел.	1700	2745	1,6		

Приказом Министерства здравоохранения Российской Федерации от 23 июня 2015 года N 361н "О внесении изменений в приказ Министерства здравоохранения и социального развития Российской Федерации от 15 мая 2012 года N 543н "Об утверждении положения об организации оказания первичной медико-санитарной помощи взрослому населению" (далее - приказ Министерства здравоохранения Российской Федерации от 23 июня 2015 года N 361н) утверждены критерии, согласно которым в населенном пункте должна быть открыта врачебная амбулатория, фельдшерско-акушерский пункт или фельдшерский здравпункт, регламентирует оказание первичной медицинской помощи посредством выездных форм работы.

Так, в сельских населенных пунктах с числом жителей более 2 тыс. человек для оказания первичной врачебной медико-санитарной помощи должны быть организованы врачебные амбулатории. Если число жителей превышает 1 тыс. человек, но при этом не достигает 2 тыс. человек, в населенном пункте может быть организован фельдшерско-акушерский пункт/фельдшерский здравпункт (если расстояние до ближайшей медицинской организации не превышает 6 км) или центр общей врачебной практики/врачебная амбулатория (если расстояние от фельдшерско-акушерского пункта до ближайшей медицинской организации превышает 6 км).

В поселениях с числом жителей 301 - 1 тыс. человек создаются фельдшерско-акушерские пункты или фельдшерские здравпункты вне зависимости от расстояния до ближайшей медицинской организации в случае отсутствия других медицинских организаций.

В сельских населенных пунктах с числом жителей 100-300 человек первичная медицинская помощь оказывается посредством фельдшерско-акушерских пунктов или фельдшерских здравпунктов (если расстояние от фельдшерско-акушерского пункта, фельдшерского здравпункта до ближайшей медицинской организации превышает 6 км), домовых хозяйств и (или) выездных форм работы (если расстояние от фельдшерско-акушерского пункта, фельдшерского здравпункта до ближайшей медицинской организации не превышает 6 км).

Важно отметить, что каждый человек, проживающий в сельской местности, прикрепляется к конкретному врачу или фельдшеру для оказания первичной медико-санитарной помощи. Если число жителей составляет менее 100 человек, первичная медицинская помощь организуется с помощью выездной службы.

---

## **4.5 ОЦЕНКА НОРМАТИВНОЙ ПОТРЕБНОСТИ В РАЗРЕЗЕ УЧРЕЖДЕНИЙ ФИЗИЧЕСКОЙ КУЛЬТУРЫ И СПОРТА**

---

---

### **4.5.1 НОРМАТИВНО-ПРАВОВАЯ БАЗА РАСЧЕТА НОРМАТИВНЫХ ПОКАЗАТЕЛЕЙ ПОТРЕБНОСТИ В ОБЪЕКТАХ СФЕРЫ ФИЗИЧЕСКОЙ КУЛЬТУРЫ И СПОРТА НА ТЕРРИТОРИИ ПОСЕЛЕНИЯ**

---

1. Приказ Минспорта России от 25.05.2016 №586 «Об утверждении Методических рекомендаций по развитию сети организаций сферы физической культуры и спорта и обеспеченности населения услугами таких организаций»
  2. Своды Правил 42.13330.2011 "Градостроительство. Планировка и застройка городских и сельских поселений. Актуализированная редакция СНиП 2.07.01-89"
- 

---

### **4.5.2 ПОКАЗАТЕЛИ И МЕТОДИКА ПЛАНИРОВАНИЯ СЕТИ ОРГАНИЗАЦИЙ СФЕРЫ ФИЗИЧЕСКОЙ КУЛЬТУРЫ И СПОРТА НА ТЕРРИТОРИИ ПОСЕЛЕНИЯ**

---

**Основой планирования** и оценки соответствия нормативным требованиям сети медицинских организаций, расположенных на территории Поселения служат «Методические рекомендации по развитию сети организаций сферы физической

**культуры и спорта и обеспеченности населения услугами таких организаций» от 25.05.2016 №586.**

Методические рекомендации по развитию сети организаций сферы физической культуры и спорта и обеспеченности населения услугами таких организаций используются для расчетов нормативной потребности субъектов Российской Федерации в объектах спорта, в том числе в сельской местности, с учетом возрастного состава и плотности населения, транспортной инфраструктуры и других факторов, влияющих на доступность и обеспеченность населения услугами сферы физической культуры и спорта, исходя из норм действующего законодательства Российской Федерации.

Методические рекомендации разработаны в целях повышения уровня качества предоставления услуг по физической культуре и спорту, оказываемых населению, а также эффективности размещения объектов спорта.

Потребность субъектов Российской Федерации в объектах спорта определяется исходя из уровня обеспеченности объектами спорта, который к 2030 году рекомендуется достичь в размере 100%, а также гарантированного (законодательно установленного) объема оказываемых гражданам государственных услуг с учетом потребности в государственных услугах в сфере физической культуры и спорта. При этом органы государственной власти субъектов Российской Федерации обеспечивают определение гарантированных (законодательно установленного) оказываемых гражданам государственных (муниципальных) услуг в соответствии с общероссийским разделом базового перечня государственных услуг в сфере физической культуры и спорта.

**При принятии решений по оптимальному размещению на территории субъектов Российской Федерации объектов спорта рекомендуется учитывать:**

- а) критерии минимально допустимого уровня обеспеченности объектами спорта и максимально допустимого уровня территориальной доступности объектов спорта для населения;
- б) критерии доступности услуг по физической культуре и спорту, оказываемых населению;
- в) существующую обеспеченность населения объектами спорта;
- г) существующий уровень доступности для населения услуг по физической культуре и спорту;
- д) специфику территории (численность населения, плотность населения, демографический состав, природно-климатические, географические условия, состояние дорожной и транспортной инфраструктуры, социально-экономические особенности развития);
- е) тенденции изменения на территории численности населения, относящего к различным категориям потребителей услуг по физической культуре и спорту, оказываемых населению;
- ж) приоритеты пространственного развития в части изменения функционального назначения территорий, размещения новых и реконструкции существующих жилых и общественных территорий;
- з) возможности сокращения или не увеличения объемов расходных обязательств бюджетов бюджетной системы Российской Федерации.

**Критерии минимально допустимого уровня обеспеченности объектами спорта и максимально допустимого уровня территориальной доступности объектов спорта.**

Обеспеченность объектами спорта в Российской Федерации, определяется исходя из Единовременной пропускной способности объекта спорта (далее - ЕПС).

Если единовременная пропускная способность объекта спорта не указана в проектной документации на объект спорта, рекомендуется принимать ее равной планово-расчетному показателю количества занимающихся физической культурой и спортом на этапе начальной подготовки, используемые при расчете единовременной пропускной

способности объектов спорта по виду спорта, для которого создан объект спорта, согласно таблице 63.

Таблица 63.

**Планово-расчетные показатели количества занимающихся физической культурой и спортом на этапе начальной подготовки, используемые при расчете единовременной пропускной способности объектов спорта**

№	Наименование спортивных сооружений	Кол-во занимающихся (макс.)	Норма кв. м. на одного чел. (мин.)
<b>I.</b>	<b>ПЛОСКОСТНЫЕ СПОРТИВНЫЕ СООРУЖЕНИЯ</b>		
2.	Спортивные площадки (в расчете на 1 площадку) для: - Бадминтона - Баскетбола - Волейбола - Городошного спорта - Ручного мяча - Тенниса - Тенниса настольного (1 стол) - Хоккея с шайбой - Фигурного катания: - массовое катание - одиночное катание - парное катание	6 18 20 10 22 6 4 30 - 30 8	- - - - - - - - 15 кв.м - -
3.	Поля для игры в: - Регби - Футбол - Хоккей на траве - Хоккей с мячом	28 28 28 30	- - - -
4.	Площадка для физкультурно-оздоровительных занятий для: - детей 6 - 10 лет - детей 11 - 14 лет - юношей и взрослых	- - -	3 кв.м 5 кв.м 10 кв.м
5.	Комплексная площадка для подвижных игр	-	20 кв.м
6.	Полоса для преодоления препятствий	1 чел на 10 м длина	-
<b>II.</b>	<b>СПОРТИВНЫЕ ЗАЛЫ</b>		
	Для занятий: - Акробатикой - Бадминтоном - Баскетболом - Боксом - Дзюдо - Волейболом - Спортивной гимнастикой - Женщины (количество человек в расчете на 1 снаряд): а) бревно б) брус в) ковер для вольных упражнений г) опорный прыжок Мужчины (количество человек в расчете на 1 снаряд): а) брус б) ковер для вольных упражнений в) конь г) кольца д) опорный прыжок	50 8 18 15 20 20 - 5 5 6 6 - 5 6 5 5 6	20 кв.м 17 кв.м 30 кв.м 13 кв.м 12 кв.м 18 кв.м 11 кв.м - - - - 11 кв.м - - - - -

е) перекладина	5	-
Художественной гимнастикой	20	32 кв.м
Ручным мячом	22	45 кв.м
Спортивной борьбой	16	22 кв.м
Теннисом	6	108 кв. м
Настольным теннисом:	4	-
- в расчете на 1 стол (чел.)	-	-
- в расчете на 1 занимающегося (кв. м площади зала)	-	9 кв.м
Тяжелой атлетикой:		
- в расчете на 1 помост и на 1 комплект оборудования	15	-
- в расчете на 1 занимающегося (кв. м площади зала)	-	14 кв.м
Фехтованием:		
- в расчете на 1 дорожку	7	-
- в расчете на 1 занимающегося	-	20 кв.м
Прыжками на батуте:		
- в расчете на 1 батут (чел.)	8	-
- в расчете на 1 занимающегося (кв.м площади зала)	-	5 кв.м
Зал для общефизической подготовки	-	10 кв.м
Помещения для физкультурно-оздоровительных занятий:		
- 24 x 12 м	35	-
- 18 x 12 м	25	-
- 12 x 6 м	12	-

В случае возможности проведения на объекте спорта занятий по нескольким видам спорта, единовременную пропускную способность объекта спорта рекомендуется рассчитывать по формуле:

$$\text{ЕПС} = (a + b + \dots) / k,$$

где:

a, b,... - планово-расчетные показатели количества занимающихся по возможным на объекте спорта видам спорта;

k - количество видов спорта, по которым возможно проводить занятия на объекте спорта.

В случае возможности проведения на объекте спорта одновременных занятий по нескольким видам спорта, единовременная пропускная способность объекта спорта рекомендуется рассчитывать как сумма единовременных пропускных способностей спортивных помещений по каждому виду спорта.

При определении нормативной потребности субъектов Российской Федерации в объектах физической культуры и спорта рекомендуется использовать усредненный норматив ЕПС (ЕПСнорм), равный 12,2% от населения Российской Федерации (122 человека на 1000 населения).

ЕПСнорм рассчитан исходя из необходимости решения первоочередной задачи - привлечение к 2030 году к систематическим (3 часа в неделю (Сз)) занятиям физической культурой и спортом всего трудоспособного населения (в возрасте до 79 лет) и детей (в возрасте с 3 лет).

Для решения этой задачи необходимо создание спортивной инфраструктуры с учетом следующих факторов:

- количество населения указанной целевой группы (Н) в 2015 году - 136,1 млн. человек, в том числе 35,1 млн. человек на селе;
- режим работы объектов спорта (Р) - 7 дней в неделю;
- средняя техническая загруженность объектов спорта (З) - 0,7;

- время функционирования для обеспечения потребности указанной целевой аудитории (В) - 5 часов в день.

Таким образом, ЕПСнорм определена по формуле:

$$\text{ЕПСнорм} = \text{Н} \times \text{Сз} / (\text{Р} \times \text{З} \times \text{В}) = 16,66 \text{ (млн. человек) или } 12,2\% \text{ от численности населения Российской Федерации.}$$

ЕПС физкультурно-спортивных сооружений в регионе, необходимых для обеспечения минимальной двигательной активности населения, определяется как 12,2% от численности населения региона.

Определяя процентное соотношение величины пропускной способности существующих спортивных сооружений к величине необходимой пропускной способности, рекомендуется рассчитывать уровень обеспеченности населения региона спортивными сооружениями.

Решения о видах создаваемых спортивных объектов органы исполнительной власти субъектов Российской Федерации (муниципальные образования) принимают самостоятельно, исходя из предпочтений местного населения, имеющихся финансовых ресурсов, включая внебюджетные источники финансирования, наличия предложений от субъектов предпринимательской деятельности в рамках государственно-частного партнерства.

В целях оптимизации бюджетных расходов на создание спортивной инфраструктуры для физической подготовки, при решении вопроса о создании новых объектов спорта рекомендуется руководствоваться сводами Правил 42.13330.2011 Градостроительство. Планировка и застройка городских и сельских поселений. Актуализированная редакция СНиП 2.07.01-89".

Решение о создании объектов спорта иных видов, не указанных в СП 42.13330.2011, или в ином количестве принимается субъектом Российской Федерации, муниципальным образованием или заказчиком строительства объекта спорта самостоятельно в зависимости от выявленных потребностей населения и от наличия источников финансового обеспечения принимаемых расходных обязательств.

**Критериями доступности услуг по физической культуре и спорту, оказываемых населению, могут являться:**

- наличие необходимого количества квалифицированных тренеров и тренеров-преподавателей физкультурно-спортивных организаций, работающих по специальности и осуществляющих физкультурно-оздоровительную и спортивную работу с различными категориями и группами населения в рамках гарантированного (законодательно установленного) объема оказываемых гражданам государственных услуг с учетом потребности в государственных услугах в сфере физической культуры и спорта;
- полнота, актуальность и достоверность информации о порядке предоставления услуг физкультурно-спортивными организациями в средствах массовой информации;
- наличие в физкультурно-спортивных организациях условий предоставления услуг инвалидам и другим лицам с учетом имеющихся у них стойких ограничений жизнедеятельности;
- возможность получения гражданами услуг физкультурно-спортивных организаций с учетом уровня их доходов и с учетом установления льгот для отдельных категорий граждан.

### 4.5.3 РАСЧЕТ ЗНАЧЕНИЙ ПОКАЗАТЕЛЕЙ НОРМАТИВНОЙ ПОТРЕБНОСТИ НАСЕЛЕНИЯ В УСЛУГАХ ОРГАНИЗАЦИЙ СФЕРЫ ФИЗИЧЕСКОЙ КУЛЬТУРЫ И СПОРТА НА ПРОГНОЗНЫЙ ПЕРИОД И ОЦЕНКА ВЕЛИЧИНЫ ОТКЛОНЕНИЙ ИХ ФАКТИЧЕСКИХ ЗНАЧЕНИЙ ОТ НОРМАТИВНОЙ ПОТРЕБНОСТИ НА ТЕКУЩИЙ МОМЕНТ

Расчет нормативной потребности населения в объектах сферы физической культуры и спорта отражен в таблице 64.

Таблица 64.

**Расчет нормативной потребности**

№№ пп	Наименование объекта (расчетного показателя)	Нормативный показатель		Кол-во жителей (факт)	Норма- тивная потребно- сть	В том числе	
		Ед.изм.	Величина			Сохраняемая	Необхо- димо запроект ировать
1.	Спортивные и физкультурно-оздоровительные учреждения:						
1.1.	Спортивный зал общего пользования	м2 площади пола на 1000 чел.	60	2745	165		
1.2.	Помещения для физкультурно- оздоровительных занятий	м2 общей площади на 1000 чел.	70	2745	192		
1.3.	Плоскостные спортивные сооружения	м2 на 1000 чел.	1949,4	2745	5351		
1.4.	Детско-юношеская спортивная школа	% от общего числа школьников	2,3	2745	6		

В рамках развития человеческого капитала и сохранения здоровья населения становится вопрос об эффективности функционирования сферы физической культуры и спорта. Обеспечение условий для развития на территории муниципального образования физической культуры и массового спорта, организация проведения официальных физкультурно-оздоровительных и спортивных мероприятий муниципального образования относятся непосредственно к компетенции органов местного самоуправления.

Главным направлением при развитии спортивной инфраструктуры в дальнейшем должна стать строительство новых комплексных спортивных сооружений, реконструкция и модернизация уже существующих спортивных сооружений и строительство плоскостных сооружений (спортивная площадка, детские спортивные площадки).



## **4.6 ОЦЕНКА НОРМАТИВНОЙ ПОТРЕБНОСТИ В РАЗРЕЗЕ УЧРЕЖДЕНИЙ КУЛЬТУРЫ И ОТДЫХА**

### **4.6.1 НОРМАТИВНО-ПРАВОВАЯ БАЗА РАСЧЕТА НОРМАТИВНЫХ ПОКАЗАТЕЛЕЙ ПОТРЕБНОСТИ В ОБЪЕКТАХ СФЕРЫ КУЛЬТУРЫ НА ТЕРРИТОРИИ ПОСЕЛЕНИЯ**

1. Распоряжение Минкультуры России от 27.07.2016 № Р-948 «Об утверждении Методических рекомендаций субъектам Российской Федерации и органам местного самоуправления по развитию сети организаций культуры и обеспеченности населения услугами организаций культуры»
2. Поручение Президента Российской Федерации от 21.07.2015 № Пр.1441 (пл. "б" п. 1), от 08.12.2015 N Пр-2508 (пп. 12 п. 1)
3. Поручение Правительства Российской Федерации от 01.03.2016 N ДК-П12-1123, от 25.04.2016 N ДК-П12-2459
4. ФЗ "Основы законодательства Российской Федерации о культуре" от 09.10.1992 N 3612-1.
5. Градостроительный кодекс Российской Федерации от 29.12.2004 (ред. от 30.12.2015)
6. Федеральный закон от 26.05.1996 N 54-ФЗ (ред. от 01.12.2014) "О Музейном фонде Российской Федерации и музеях в Российской Федерации"
7. ФЗ "О библиотечном деле" от 29.12.1994 (ред. 08.06.2015 N 151-ФЗ)
8. ФЗ "Основы законодательства Российской Федерации о культуре" от 09.10.1992 N 3612-1
9. ФЗ "Об общих принципах организации законодательных (представительных) и исполнительных органов государственной власти субъектов Российской Федерации" (в ред. Федерального закона от 18.10.2007 N 230-ФЗ)
10. ФЗ № 131 «Об общих принципах организации местного самоуправления в Российской Федерации»
11. Указ Президента РФ от 24.12.2014 N 808 "Об утверждении Основ государственной культурной политики"

### **4.6.2 ПОКАЗАТЕЛИ И МЕТОДИКА ПЛАНИРОВАНИЯ СЕТИ ОРГАНИЗАЦИЙ СФЕРЫ КУЛЬТУРЫ И ОТДЫХА ГРАЖДАН НА ТЕРРИТОРИИ ПОСЕЛЕНИЯ**

**Основой планирования и оценки соответствия нормативным требованиям сети медицинских организаций, расположенных на территории Поселения служат «Методические рекомендации по развитию сети организаций культуры и обеспеченности населения услугами организаций культуры от 27.07.2016 № Р-948.**

В соответствии с п. 2 ст. 44 Конституции Российской Федерации о праве граждан на участие в культурной жизни и пользование учреждениями культуры, на доступ к культурным ценностям, а также со ст. 1; ст. 12; ст. 30; ст. 37; ст. 39; ст. 40 Федерального закона "Основы законодательства Российской Федерации о культуре" [4] определяющими права граждан на доступ к культурным ценностям, права и обязанности субъектов культурной деятельности, исходя из принципов, определенных в "Основах государственной культурной политики", утвержденных Указом Президента Российской

Федерации от 24 декабря 2014 г. N 808, необходимо обеспечить:

- территориальное и социальное равенство граждан в реализации их права на доступ к культурным ценностям, участие в культурной жизни и пользование организациями культуры;
- развитие инфраструктуры культурной деятельности;
- создание благоприятной культурной среды в малых городах и сельских поселениях, включая создание клубной сети кино- видеопоказа;
- создание развитой сети театральных, концертных, выставочных залов;
- использование цифровых коммуникационных технологий для обеспечения доступа граждан к культурным ценностям независимо от места проживания.

Во исполнение нормативно-правовых актов Российской Федерации по обеспечению доступности услуг организаций культуры необходимо руководствоваться единой методикой по определению нормативной потребности субъектов Российской Федерации в объектах культуры, что позволит преодолеть диспропорции обеспеченности и создать условия для развития сети организаций культуры.

Условия оптимального размещения видов организаций культуры устанавливаются органами исполнительной власти субъектов Российской Федерации исходя из полномочий субъектов Российской Федерации и органов местного самоуправления в сфере культуры в пределах собственных средств с учетом рекомендуемой нормативной потребности.

**Расчет нормативной потребности субъектов Российской Федерации (муниципальных образований) в объектах культуры** должен предусматривать:

- вид объекта исходя из его функционального значения, специализации, профиля;
- нормативное значение (количество) сетевых единиц различных функциональных видов организаций культуры, обеспечивающих комплекс услуг в соответствии с полномочиями в сфере культуры органов государственной власти и органов местного самоуправления;
- нормативное значение (количество) населения, для которого должны быть обеспечены услуги организаций культуры;
- показатель территориальной доступности (время в пути до объекта).

При расчете нормативной потребности в строительстве объектов культуры необходимо учитывать их мощность (количество мест на 1 000 чел.). Рекомендуются показатели мощности (количество мест в зале) в театрах, концертных залах и учреждениях культуры клубного типа из расчета количества мест на 1 000 жителей в соответствии с Приложением (не приводится), которое является неотъемлемой частью данных методических рекомендаций.

**Условия оптимального размещения объектов культуры должны учитывать:**

- существующую обеспеченность населения объектами культуры;
- функциональное многообразие организаций культуры;
- специфику территории, в том числе: культурно-исторические особенности; численность, плотность и демографический состав населения; природно-климатические условия; транспортную инфраструктуру и социально-экономические особенности развития региона;
- прогноз изменения демографического состава населения и бюджетной обеспеченности субъекта Российской Федерации (муниципального образования).
- критерии доступности услуг организаций культуры для населения.

**Критерии доступности услуг организаций культуры:**

- возможность выбора организаций культуры;

- развитие выездных, электронных, дистанционных и иных форм предоставления услуг;
- возможность получения гражданами услуг организаций культуры исходя из уровня их доходов и с учетом установленных льгот;
- сохранение бесплатности для населения основных услуг общедоступных библиотек и занятий любительским искусством;
- полнота, актуальность и достоверность информации о порядке предоставления услуг организациями культуры;
- наличие организаций культуры для детей;
- наличие в организациях культуры условий предоставления услуг людям с ограниченными возможностями жизнедеятельности.

**Оптимальное территориальное размещение сетевых единиц организаций культуры** может быть достигнуто путем их укрупнения (присоединения) за счет организаций, загруженных менее чем на 50% (за исключением учреждений, расположенных в сельской местности), а также за счет создания организаций, предоставляющих комплексные услуги, в том числе на условиях государственно-частного партнерства.

Размещение объектов культуры, в соответствии с Градостроительным кодексом Российской Федерации, должно предусматриваться при разработке нормативов градостроительного проектирования, схем территориального планирования, генеральных планов городских и сельских поселений, проектов планировки общественных центров, жилых районов города.

Региональные нормативы градостроительного проектирования устанавливают совокупность расчетных показателей минимально допустимого уровня обеспеченности объектами регионального и местного значения, а также расчетных показателей максимально допустимого уровня территориальной доступности социальных объектов для населения субъекта Российской Федерации и муниципального образования [5, Ст. 29.1; 29.2].

В целях обеспечения доступности нормативы градостроительного проектирования должны предусматривать размещение отдельно стоящих, встроенных или пристроенных объектов культуры в составе жилых зон и отдельно стоящих объектов культуры в составе общественно-деловых и рекреационных зон.

Физическая доступность услуг государственных и муниципальных организаций культуры обеспечивается за счет шаговой и транспортной доступности, а также путем информационно-коммуникационных технологий доступа к электронным ресурсам (виртуальным экскурсиям, спектаклям, концертам) и путем организации гастролей.

Порядок обеспечения условий доступности организаций культуры для инвалидов устанавливается в соответствии с законодательством Российской Федерации о социальной защите инвалидов [6, Ст. 35].

### **Нормы и нормативы размещения библиотек:**

В соответствии с законодательством Российской Федерации в основе государственной политики в области библиотечного дела лежит принцип создания условий для всеобщей доступности информации и культурных ценностей, собираемых и предоставляемых в пользование библиотеками [7, Ст.14-15]

Государство ответственно перед гражданами за обеспечение условий для общедоступности культурной деятельности, культурных ценностей и благ, а также сохранение бесплатности для населения основных услуг общедоступных библиотек.

Органы государственной власти субъектов Российской Федерации и органы местного самоуправления обеспечивают:

- финансирование комплектования и обеспечения сохранности фондов соответственно государственных и муниципальных библиотек;

- реализацию прав граждан на библиотечное обслуживание;
- условия доступности для инвалидов библиотек субъектов Российской Федерации и муниципальных библиотек [8, Ст.12].

Органы местного самоуправления не вправе принимать решения и осуществлять действия, которые влекут ухудшение материально-технического обеспечения действующих библиотек, находящихся на бюджетном финансировании, их перевод в помещения, не соответствующие требованиям охраны труда, хранения библиотечных фондов и библиотечного обслуживания [7, Ст. 15].

Таблица 65.

**Рекомендуемые нормы и нормативы размещения библиотек**

Административно-территориальные уровни обеспечения услуг	Наименование организации, осуществляющей услуги/ Тип объекта	Обеспеченность тыс. чел. на населенный пункт	Единица измерения (сетевая единица)	Доступность
Муниципальный район	Межпоселенческая библиотека	Административный центр района	1	Транспортная доступность 30 минут - 1 час
	Детская библиотека	Административный центр района	1	
	Точка доступа к полнотекстовым информационным ресурсам	Административный центр района	1	
Сельское поселение	Общедоступная библиотека с детским отделением	Административный центр сельского поселения	1	Шаговая доступность 15 - 30 минут/Транспортная доступность 15 - 30 минут
	Точка доступа к полнотекстовым информационным ресурсам	Административный центр сельского поселения	1	
	Филиал общедоступных библиотек с детским отделением	на 1 тыс. чел.	1	

Нормы размещения общедоступных муниципальных библиотек осуществляются в рамках полномочий органов местного самоуправления по организации библиотечного обслуживания населения, комплектованию и обеспечению сохранности библиотечных фондов.

В соответствии с полномочиями муниципального района для библиотечного обслуживания населения создается межпоселенческая библиотека с филиалами в сельских поселениях, если иное (самостоятельная библиотека в сельском поселении) не установлено законом субъекта Российской Федерации и уставом муниципального района и сельского поселения в соответствии с частью 3 ст. 15 ФЗ N 131 (в редакции от 27.05.2014 N 136-ФЗ).

Межпоселенческая библиотека - центральная библиотека муниципального района, которой органами местного самоуправления присвоен статус межпоселенческой.

Межпоселенческая библиотека выполняет функции координационного и методического центра для библиотек, созданных на территории муниципального района,

по организации библиотечного обслуживания населения, в том числе проживающего в населенных пунктах, не имеющих стационарных библиотек; по формированию универсального фонда документов; по ведению сводного электронного каталога, сбора и обработки библиотечной статистики. Ввиду вышеизложенных функций, связанных не только с обслуживанием населения, но и с исполнением специализированных библиотечных операций в интересах всех библиотек муниципального района, а также в соответствии с установленными полномочиями муниципального района, межпоселенческая библиотека создается независимо от количества населения, проживающего в муниципальном районе.

Для обслуживания жителей сельских поселений библиотека создается исходя из расчета 1 сетевая единица на 1 тыс. жителей, независимо от количества населенных пунктов, входящих в состав сельского поселения.

Организационная структура библиотечного обслуживания сельских населенных пунктов должна предусматривать в административном центре сельского поселения общедоступную библиотеку с детским отделением, либо, при условии передачи полномочий по библиотечному обслуживанию на уровень муниципального района, филиал межпоселенческой библиотеки с детским отделением.

Центральная библиотека сельского поселения (либо межпоселенческая библиотека) организует работу филиала на базе специализированного помещения или пункт книговыдачи на базе приспособленного помещения, в котором могут проводиться мероприятия по популяризации книги и чтения.

Филиалы общедоступной библиотеки, либо пункты книговыдачи (по потребности) могут размещаться в сельских населенных пунктах, входящих в состав городского округа (или городского поселения). Филиалы, или структурные подразделения центральной библиотеки, могут размещаться как в отдельно стоящих зданиях, так и во встроенных помещениях, либо в помещениях иных учреждений культуры, находящихся на территории жилого района и принимаются к расчету в качестве сетевых единиц.

Органы местного самоуправления сельских поселений имеют право дополнительно использовать собственные материальные ресурсы и финансовые средства для организации библиотечного обслуживания в порядке, предусмотренном решением представительного органа муниципального образования (в соответствии с Федеральным законом от 25.12.2008 N 281-ФЗ).

Решение о реорганизации или ликвидации муниципальной библиотеки, расположенной в сельском поселении, может быть принято только с учетом результатов опроса жителей данного сельского поселения.

Пользователям библиотек, независимо от места проживания, должен быть обеспечен доступ к культурным ценностям на основе цифровых коммуникационных технологий <1>, для чего рекомендуется на базе универсальной и детской библиотек субъекта Российской Федерации, центральных библиотек городского округа, городского поселения, муниципального района и сельского поселения организовать точку доступа к полнотекстовым информационным ресурсам.

Для организации точки доступа к полнотекстовым информационным ресурсам в библиотеке оборудуется место с выходом в сеть Интернет и предоставлением доступа к оцифрованным полнотекстовым информационным ресурсам, на право пользования которыми библиотека заключает договоры (соглашения) с собственниками этих ресурсов.

К полнотекстовым информационным ресурсам, доступ к которым библиотека получает бесплатно, относятся:

- фонды Национальной электронной библиотеки, которая объединяет фонды публичных библиотек России федерального, регионального, муниципального уровня, библиотек научных и образовательных учреждений, а также правообладателей. НЭБ включает: каталог всех хранящихся в фондах российских библиотек изданий; централизованный, ежедневно пополняемый архив оцифрованных изданий, как открытого

доступа, так и ограниченных авторским правом;

- фонды Президентской библиотеки.

### **Нормы и нормативы размещения учреждений культуры клубного типа**

В соответствии с полномочиями субъекта Российской Федерации по организации и поддержке учреждений культуры и искусства [9, п.18 ст. 26.2]., и на основании полномочий органов местного самоуправления по созданию условий для организации досуга и обеспечения жителей услугами организаций культуры, и по созданию условий для развития народного художественного творчества [10, п.12, п.13.1 ст. 14; п.19.1 и п.19.2 ст.15; п.17 и п.17.1 ст.16] создаются учреждения клубного типа, которые действуют на основании Примерного положения, утвержденного решением Коллегии Минкультуры России от 29 мая 2002 г. N 10 с изменениями, внесенными в Положение письмом Министра культуры Российской Федерации от 22 сентября 2009 г. N 43-01-39/01.

Под учреждением клубного типа понимается организация, основной деятельностью которой является создание условий для занятий любительским художественным творчеством, предоставление населению услуг социально-культурного, просветительского и досугового характера.

Рекомендуемые нормы и нормативы размещения учреждений культуры клубного типа представлены в таблице 66.

Таблица 66.

### **Нормы и нормативы размещения учреждений культуры клубного типа**

Административно-территориальные уровни обеспечения услуг	Наименование организации, осуществляющей услуги/Тип объекта	Обеспеченность тыс. чел. на населенный пункт	Единица измерения (сетевая единица)	Доступность
Сельское поселение	Дом культуры	Административный центр сельского поселения	1	Шаговая доступность 15 - 30 минут/Транспортная доступность 15 - 30 минут
	Дома культуры	на 1 тыс. жителей	1	

Нормы и нормативы размещения учреждений клубного типа в сельских поселениях предусматривают наличие 1 Дома культуры в административном центре сельского поселения и наличие 1 Дома культуры на 1 тыс. чел. независимо от количества населенных пунктов в сельском поселении. Органы местного самоуправления сельских поселений имеют право дополнительно использовать собственные материальные ресурсы и финансовые средства для создания Домов культуры в порядке, предусмотренном решением представительного органа муниципального образования.

С учетом плотности населения, функциональных задач и технической оснащенности учреждения культуры клубного типа в пределах одного муниципального образования могут различаться по мощностным характеристикам. При наличии потребности в Домах культуры выше рекомендуемого норматива, количество таких учреждений и условия их создания утверждаются в нормативах градостроительного проектирования субъекта Российской Федерации за счет собственных средств.

В целях обеспечения межпоселенческих функций по обеспечению досуга населения и создания условий для развития народного художественного творчества, на уровне муниципального района создается районный Дом культуры, обеспечивающий

методическое руководство и творческую координацию развития самодеятельного искусства и народного творчества на территории муниципального района.

С учетом плотности населения, функциональных задач и технической оснащенности учреждения культуры клубного типа в пределах одного муниципального образования могут различаться по мощностным характеристикам.

#### **Нормы размещения передвижных многофункциональных культурных центров**

Передвижной многофункциональный культурный центр является организацией культуры клубного типа, созданной для предоставления нестационарных культурно-досуговых, библиотечных, информационных, выставочных услуг, а также для проведения массовых мероприятий патриотической, образовательной и досуговой направленности. Комплекс представляет собой передвижную многофункциональную, высокотехнологичную площадку для обслуживания населения и проведения массовых мероприятий на открытой местности.

Для муниципального района устанавливается норма - 1 транспортная единица для сельских населенных пунктов, входящих в состав городских округов (либо жилых районов города) и 1 транспортная единица на муниципальный район для обслуживания населенных пунктов, не имеющих стационарных учреждений культуры.

В соответствии с законами субъектов Российской Федерации на территориях с низкой плотностью сельского населения, а также в отдаленных и труднодоступных местностях количество специализированных транспортных средств может быть увеличено, в том числе могут быть предусмотрены транспортные средства со специфической функциональной направленностью (библиомобили, киномобили, автоклубы).

#### **Нормы и нормативы размещения кинотеатров и кинозалов**

В целях обеспечения доступности для населения киноискусства, на основании полномочий по созданию условий для организации досуга населения, органы местного самоуправления организуют (создают условия) для организации кинозалов (см. таблицу 67).

Таблица 67.

#### **Нормы и нормативы размещения кинотеатров и кинозалов**

Административно-территориальные уровни обеспечения услуг	Наименование организации, осуществляющей услуги/Тип объекта	Обеспеченность тыс. чел. на населенный пункт	Единица измерения (сетевая единица)	Доступность
Сельское поселение	Кинозал	Население от 3 тыс. чел.	1 на 1,5 тыс. чел.	Шаговая доступность 15 - 30 минут/Транспортная доступность 15 - 30 минут

#### 4.6.3 РАСЧЕТ ЗНАЧЕНИЙ ПОКАЗАТЕЛЕЙ НОРМАТИВНОЙ ПОТРЕБНОСТИ НАСЕЛЕНИЯ В УСЛУГАХ ОРГАНИЗАЦИЙ СФЕРЫ КУЛЬТУРЫ НА ПРОГНОЗНЫЙ ПЕРИОД И ОЦЕНКА ВЕЛИЧИНЫ ОТКЛОНЕНИЙ ИХ ФАКТИЧЕСКИХ ЗНАЧЕНИЙ ОТ НОРМАТИВНОЙ ПОТРЕБНОСТИ НА ТЕКУЩИЙ МОМЕНТ

Расчет нормативной потребности в объектах сферы культуры и досуга на территории Октябрьского сельского поселения отражен в таблице 68.

Таблица 68.

**Расчет нормативной потребности в объектах сферы культуры и досуга**

№ № пп	Наименование объекта (расчетного показателя)	Нормативный показатель		Кол-во жителей (факт)	Норматив- ная потреб- ность	В том числе	
		Ед.изм.	Величи- на			Сохра- няя- емая	Необхо- димо запроект- ировать
1.	Объекты досуга, культуры, объекты работы с детьми и молодежью						
1.1.	Помещение для культурно-массовой и политико-воспитательной работы с населением, досуга и любительской деятельности	м <sup>2</sup> площади пола на 1000 чел.	50	2745	137		
	в т.ч. для административного центра сельского поселения		50	1377	69		
1.2.	Танцевальные залы	место на 1000 чел.	6	2745	16	Органи- зованы танцева- льные группы, прово- дятся диско- теки	
1.3.	Клубы	посет. место на 1000 чел.	80	2745	220		
				1377	110		
1.4.	Кинотеатры	место на 1000 чел.	35	В каждом клубе необходимо предусмотреть возможность организации просмотра кинофильмов			



1.5.	Музеи в сельских поселениях с числом жителей до 10 тыс. чел.	учреждений культуры	1	2745			
2.	Объекты библиотечного обслуживания населения						
2.1.	Сельские массовые библиотеки для сельских поселений св.1 до 2 тыс. человек	1000 человек зоны обслуживания	6 тыс. ед. хранения /5 читательских мест	2745	16470/14		
				1377			

Учитывая несоответствие структуры и мощностей существующей сети учреждений культуры Октябрьского сельского поселения, на перспективу необходимо предусмотреть ее реорганизацию и расширение. Так как в настоящее время учреждения культуры пользуются слабой популярностью, для повышения культурного уровня населения Октябрьского сельского поселения, на расчетную перспективу необходимо провести ряд мероприятий по стабилизации сферы культуры, предполагающие:

- использование имеющихся учреждений культуры многофункционально, создавая кружки и клубы по интересам, отвечающие требованиям сегодняшнего дня, а также расширение различных видов культурно-досуговых и просветительных услуг;
- совершенствование формы и методов работы с населением, особенно детьми, подростками и молодежью.
- проведение ремонтно-строительных работ в существующих учреждениях, а также их техническое оснащение.

#### 4.7 ПРОГНОЗИРУЕМЫЙ СПРОС НА УСЛУГИ СОЦИАЛЬНОЙ ИНФРАСТРУКТУРЫ (С УЧЕТОМ ЧИСЛЕННОСТИ НАСЕЛЕНИЯ) НА ТЕРРИТОРИИ ОКТЯБРЬСКОГО СЕЛЬСКОГО ПОСЕЛЕНИЯ

Сводные значения рассчитанной нормативной потребности в объектах социальной сферы Октябрьского сельского поселения с учетом изменения численности населения на расчетный период (10 лет) приведены в таблице 69.

Таблица 69.

##### Расчет нормативной потребности в объектах социальной сферы Октябрьского сельского поселения на период до 2027 года

Наименование	Норматив	Ед.изм	Современное состояние	Требуемая мощность на 2027 год	Дефицит, излишек на 2027 год	Проектная мощность запланированных к строительству объектов
<b>Учреждения народного образования</b>						
Дошкольные учреждения	85% детей дошкольного возраста	Место	260	968		708
Общеобразовательные школы	100% охват детей школьного возраста	Учащиеся	970	899		-

Наименование	Норматив	Ед.изм	Современное состояние	Требуемая мощность на 2027 год	Дефицит, излишек на 2027 год	Проектная мощность запланированных к строительству объектов
Внешкольные учреждения	7,7% общего числа школьников	Место		72		
<b>Учреждения здравоохранения, социального обеспечения</b>						
Стационары	13,47 коек на 1000 жителей	Коек				
Амбулаторно-клинические учреждения	18,15 на 1 тыс. жителей	Посещений в смену				
Выдвижные пункты скорой медицинской помощи	1 на 5 тыс. человек	Автомобиль				
<b>Спортивные и физкультурно-оздоровительные сооружения</b>						
Спортивные залы общего пользования	60 м2 на 1 тыс. чел	кв.м площадь и пола		165		
<b>Учреждения культуры и досуга</b>						
Клубы		Посетительское место		330		
Сельские массовые библиотеки	5 читат. Мест на 1000 чел	на 1000 чел				

## V. ПЕРЕЧЕНЬ МЕРОПРИЯТИЙ (ИНВЕСТИЦИОННЫХ ПРОЕКТОВ) ПО ПРОЕКТИРОВАНИЮ, СТРОИТЕЛЬСТВУ, РЕКОНСТРУКЦИИ, ВЫПОЛНЕНИЮ КАПИТАЛЬНОГО РЕМОНТА И РЕМОНТА ОБЪЕКТОВ СОЦИАЛЬНОЙ ИНФРАСТРУКТУРЫ ПОСЕЛЕНИЯ, ПОПОЛНЕНИЮ И МОДЕРНИЗАЦИИ ИХ МАТЕРИАЛЬНО-ТЕХНИЧЕСКОЙ БАЗЫ: ОЦЕНКА ОБЪЕМОВ И ИСТОЧНИКОВ ФИНАНСИРОВАНИЯ НА ПЕРИОД 2012 – 2016 ГОДЫ

В таблице 70 отражена структура бюджета Октябрьского сельского поселения, выделяемые на социальные проекты, поддержание и развитие объектов социальной инфраструктуры, расположенных на территории Октябрьского сельского поселения.

Таблица 70.

**Структура бюджета Поселения, выделяемая на поддержку и развитие ее социальной инфраструктуры**

Бюджет на сохранение и развитие материально-технической базы социальной инфраструктуры:					
<b>Вся материально-техническая база социальной инфраструктуры Октябрьского сельского поселения находится на балансе в Некоузском муниципальном районе. Администрация Октябрьского сельского поселения лишь подготавливает и проводит мероприятия социальной направленности.</b>					
Размер выделенных субсидий Поселению на сохранение и развитие материально-технической базы социальной инфраструктуры					
всего	6328,7	4677,1	3275,9	4285,2	4091,8
в том числе:					
- объектов образования	5466,5	3957,9	2709,9	2925,9	1905,8
- объектов здравоохранения и социального обслуживания	-	40,0	316,0	-	-
- объектов физической культуры и спорта	02,2	439,2	1800,6	1309,3	1506,0
- объектов культуры и досуга граждан	560,0	240,0	250,0	50,0	680,0

Как видно из таблицы 70, все объекты социальной инфраструктуры, расположенные на территории Октябрьского сельского поселения находятся на балансе администрации Некоузского муниципального района. Собственных средств из бюджета Октябрьского сельского поселения на поддержание, проведение ремонтных работ, реконструкцию и строительство новых объектов социальной инфраструктуры, расположенных на его территории не используется.

В бюджет Октябрьского сельского поселения заложены лишь статьи затрат на проведение мероприятий социального характера.

Перечень мероприятий по строительству, реконструкции, модернизации, капитальному ремонту и ремонту объектов социальной инфраструктуры на период 2012-2026 годы приведен в таблицах 71-80.

Таблица 71.

**Перечень мероприятий по строительству, реконструкции, модернизации, капитальному ремонту и ремонту учреждений культуры и отдыха, оснащению их материально-технической базы на период 2017 – 2027 годы**

№	Название объектов	Перечень мероприятий с указанием наименования и его стоимости в тыс. руб.				
		2012 г.	2013 г.	2014 г.	2015 г.	2016 г.
1.	<b>Строительство:</b>	-	-	-	-	-
2.	<b>Реконструкция:</b>	-	-	-	-	-
3.	<b>Модернизация:</b>	-	-	-	-	-
4.	<b>Капитальный ремонт и ремонт:</b>					
4.1	Октябрьский СДК	200 пож.сигнализация	200 тыс.руб. замена электропроводки	0	50 тыс.руб. текущий ремонт здания	0
4.2	Мокеихский СДК	200 пож.сигнализация	0	0	0	200 тыс.руб. Ремонт

№	Название объектов	Перечень мероприятий с указанием наименования и его стоимости в тыс. руб.				
		2012 г.	2013 г.	2014 г.	2015 г.	2016 г.
						крыльца
4.3	Воскресенский СДК	160 пож.сигнализация	40 замена дверей	150 замена оконных блоков	0	200 тыс.руб. Ремонт крыльца
	итого	560,0	240,0	150,0	50,0	400,0
<b>5.</b>	<b>Оснащение материально-технической базы:</b>					
5.1	Октябрьский СДК	0	0	0	0	150 приобретение костюмов
5.2	Мокеихский СДК	0	0	100 приобретение проектора	0	0
5.3	Воскресенский СДК	0	0	0	0	130 тыс.руб. Приобретение муз.аппаратуры
	итого			100,0		280,0

Таблица 72

**Перечень мероприятий по строительству, реконструкции, модернизации, капитальному ремонту и ремонту учреждений социального обслуживания, оснащению их материально-технической базы на период 2012 – 2016 годы**

№	Название объектов	Перечень мероприятий с указанием наименования и его стоимости в тыс. руб.				
		2012 г.	2013 г.	2014 г.	2015 г.	2016 г.
1.	<b>Строительство:</b>	-	-	-	-	-
2.	<b>Реконструкция:</b>	-	-	-	-	-
3.	<b>Модернизация:</b>	-	-	-	-	-
4.	<b>Капитальный ремонт и ремонт:</b>					
4.1	Октябрьский СДК	200 пож.сигнализация	200 тыс.руб. замена электропроводки	0	50 тыс.руб. текущий ремонт здания	0
4.2	Мокеихский СДК	200 пож.сигнализация	0	0	0	200 тыс.руб. Ремонт крыльца
4.3	Воскресенский СДК	160 пож.сигнализация	40 замена дверей	150 замена оконных блоков	0	200 тыс.руб. Ремонт крыль-

№	Название объектов	Перечень мероприятий с указанием наименования и его стоимости в тыс. руб.				
		2012 г.	2013 г.	2014 г.	2015 г.	2016 г.
						ца
	итого	560,0	240,0	150,0	50,0	400,0
<b>5.</b>	<b>Оснащение материально-технической базы:</b>					
5.1	Октябрьский СДК	0	0	0	0	150 приобретение костюмов
5.2	Мокеихский СДК	0	0	100 приобретение проектора	0	0
5.3	Воскресенский СДК	0	0	0	0	130 тыс.руб приобретение муз.аппаратуры
	итого			100,0		280,0

Таблица 73

**Перечень мероприятий по строительству, реконструкции, модернизации, капитальному ремонту и ремонту учреждений социального обслуживания, оснащению их материально-технической базы на период 2012 – 2016годы**

№	Название объектов	Перечень мероприятий с указанием наименования и его стоимости в тыс. руб.				
		2012 г.	2013 г.	2014 г.	2015 г.	2016 г.
1.	<b>Строительство:</b>	-	-	-	-	-
2.	<b>Реконструкция:</b>	-	-	-	-	-
3.	<b>Модернизация:</b>	-	-	-	-	-
4.	<b>Капитальный ремонт и ремонт:</b>					
4.1	Октябрьский СДК	200 пож.сигнализация	200 тыс.руб.3 амена электропроводки	0	50 тыс.руб. текущий ремонт здания	0
4.2	Мокеихский СДК	200 пож.сигнализация	0	0	0	200 тыс.руб Ремонт крыльца
4.3	Воскресенский СДК	160 пож.сигнализация	40 замена дверей	150 замена оконных блоков	0	200 тыс.руб Ремонт крыльца
	Итого	560,0	240,0	150,0	50,0	400,0

№	Название объектов	Перечень мероприятий с указанием наименования и его стоимости в тыс. руб.				
		2012 г.	2013 г.	2014 г.	2015 г.	2016 г.
<b>5.</b>	<b>Оснащение материально-технической базы:</b>					
5.1	Октябрьский СДК	0	0	0	0	150 приобретение костюмов
5.2	Мокеихский СДК	0	0	100 приобретение проектора	0	0
5.3	Воскресенский СДК	0	0	0	0	130 тыс.руб приобретение муз. аппаратуры
	итого			100,0		280,0

Таблица 74

**Перечень мероприятий по строительству, реконструкции, модернизации, капитальному ремонту и ремонту учреждений социального обслуживания, оснащению их материально-технической базы на период 2012 – 2016годы**

№	Название объектов	Перечень мероприятий с указанием наименования и его стоимости в тыс. руб..				
		2012 г.	2013 г.	2014 г.	2015 г.	2016 г.
1.	<b>Строительство:</b>	-	-	-	-	-
2.	<b>Реконструкция:</b>	-	-	-	-	-
3.	<b>Модернизация:</b>	-	-	-	-	-
4.	<b>Капитальный ремонт и ремонт:</b>					
4.1	Муниципальное учреждение «Комплексный центр социального обслуживания населения» Некоузского МР. Отделение временного проживания граждан пожилого возраста и инвалидов	-	-	316 Замена окон	-	-
4.2	Муниципальное учреждение «Комплексный центр социального обслуживания населения» Некоузского МР. Отделение социального обслуживания на дому граждан пожилого возраста и инвалидов Октябрьского сельского поселения	-	40 Замена входной двери	-	-	-
<b>5.</b>	<b>Оснащение материально-технической базы:</b>					
5.1	Муниципальное учреждение «Комплексный центр социального обслуживания населения» Некоузского МР. Отделение временного проживания граждан пожилого возраста и инвалидов	-	-	-	-	-
5.2	Муниципальное учреждение «Комплексный центр социального	-	-	-	-	-

№	Название объектов	Перечень мероприятий с указанием наименования и его стоимости в тыс. руб..				
		2012 г.	2013 г.	2014 г.	2015 г.	2016 г.
	обслуживания населения» Некоузского МР. Отделение социального обслуживания на дому граждан пожилого возраста и инвалидов Октябрьского сельского поселения					

Таблица 75

**Перечень мероприятий по строительству, реконструкции, модернизации, капитальному ремонту и ремонту учреждений образования, оснащению их материально-технической базы на период 2012 – 2016 годы  
(МОУ Октябрьская СОШ)**

№	Название объектов	Перечень мероприятий с указанием наименования и его стоимости в тыс. руб.				
		2012 г.	2013 г.	2014 г.	2015 г.	2016 г.
1.	Монтаж видеонаблюд.	98,8	-	-	-	-
2.	Замена окон	-	99,8	44,0	424,0	-
3.	Монтаж тревож. кнопки	-	-	25,0	-	-
4.	<b>Капитальный ремонт и ремонт:</b>					
4.1	Крыши	747,9	-	-	-	-
4.2	Оформл. тех.паспортов (БТИ)	82,8	-	-	-	-
4.3	Кострома энергоаудит	624,2	-	-	-	-
4.4	МОУ Октябрьская СОШ	-	-	-	-	-
4.5	МОУ Мокеевская СОШ	-	-	-	-	-
4.6	МОУ Воскресенская СОШ	-	-	-	-	-
5.	<b>Оснащение материально-технической базы:</b>					
5.1	Приобр. ПК, принтеры, инт. акт. доски	19,9	199,8	308,2	-	-
5.2	Оборудов. В кааб. музыки	-	-	-	-	-
5.3	Спорткомплекс, скамейки	64,4	-	-	-	-
5.4	Приобретение учебников	99,3	-	19,5	76,2	44,0
5.5	Приобрет. мебели	32,7	157,4	-	50,0	-
5.6	Оборуд. в столовую	13,4	-	40,0	-	-
5.7	Монтаж жалюзи в кабинеты	-	-	292,5	-	-

Таблица 76.

**Перечень мероприятий по строительству, реконструкции, модернизации, капитальному ремонту и ремонту учреждений образования, оснащению их материально-технической базы на период 2012 – 2016 годы  
(МОУ Воскресенская СОШ)**

№	Название объектов	Перечень мероприятий с указанием наименования и его стоимости в тыс. руб.				
		2012 г.	2013 г.	2014 г.	2015 г.	2016 г.
1.	<b>Строительство:</b>	-	-	-	-	-
2.	<b>Реконструкция:</b>	-	-	-	-	-
3.	<b>Модернизация:</b>	-	-	-	-	-
4.	<b>Капитальный ремонт и ремонт:</b>					
4.1	МОУ Воскресенская СОШ	Ремонт спорт-зала 390,5	Спортивный зал Ремонт крыши 25,0	Основное здание Ремонт крыши	Замена окон 94,4	Замена окон 164,0 Замена унита-

№	Название объектов	Перечень мероприятий с указанием наименования и его стоимости в тыс. руб.				
		2012 г.	2013 г.	2014 г.	2015 г.	2016 г.
			Ремонт входа 15,000 Электр. провод 18,0 Окна 100,0	431,6 Замена окон 163,3		зов 40,0
<b>5.</b>	<b>Оснащение материально-технической базы:</b>					
5.1	МОУ Воскресенская СОШ	Автобус 1180,0 (безв.) Видеонаблюдение 49,9 Учебно-лабораторное оборудование 788,5 (безв.)	Компьютерное оборудование 45,5 (безв.)	-	-	Жарочный шкаф 57,6
5.2	МОУ Воскресенская СОШ	Установка тревожной кнопки в двух зданиях Школы 35,0	Внутреннее видеонаблюдение в зданиях школы 200,0 руб. Газель пассажирская 13-ти местная 1000,0 руб.	Ограждение территории школы 500,0 руб. Газель пассажирская 13-ти местная 1000,0 руб.	-	-

Таблица 77.

**Перечень мероприятий по строительству, реконструкции, модернизации, капитальному ремонту и ремонту учреждений образования, оснащению их материально-технической базы на период 2012 – 2016 годы  
(МОУ Мокеевская СОШ)**

№	Название объектов	Перечень мероприятий с указанием наименования и его стоимости в тыс. руб.				
		2012 г.	2013 г.	2014 г.	2015 г.	2016 г.
1.	<b>Строительство:</b>	-	-	-	-	-
2.	<b>Реконструкция:</b>	-	-	-	-	-
3.	<b>Модернизация:</b>	-	-	-	-	-
4.	<b>Капитальный ремонт и ремонт:</b>					
4.6	МОУ Мокеевская СОШ	Ремонт потолка	Ремонт системы	Ремонт потолка	Ремонт системы	Замена окон



№	Название объектов	Перечень мероприятий с указанием наименования и его стоимости в тыс. руб.				
		2012 г.	2013 г.	2014 г.	2015 г.	2016 г.
		70,0 Электропро водки 95,0	отопления 99,9 Электропро водки 123,0	спортивного зала 150,0 Ремонт полов 68,1 Замена окон 150,0	отопления 97,9 Ремонт спортивно го зала 914,2 Обустройс тво пожарных контрукци й 98,7	377,6 Ремонт кабинета математи ки 150,0 Обустрой ство огражден ия 405,9
<b>5.</b>	<b>Оснащение материально-технической базы:</b>					
5.6	МОУ Мокеевская СОШ	Оборудован ие для кухни 66,5 мебель 48,3 Видеонаблю дение 49,9 Лыжи 15,2 Доска шк. 11,0	Компьютер ное оборудован ие 8,4 Интерактив ные доски 199,9 Мебель 162,8	цифровая техника 27,1 тахограф 46,6 защитной оборудован ие 98,1 интеактивна я доска 62,2 мебель 85,4	Мебель 25,2 цифровая техника 19, 0	Спортин вентарь 105,2 Косилка 17,7

Таблица 78.

**Перечень мероприятий по строительству, реконструкции, модернизации,  
капитальному ремонту и ремонту учреждений образования, оснащению их  
материально-технической базы на период 2012 – 2016 годы  
(МДОУ Октябрьский детский сад)**

№	Название объектов	Перечень мероприятий с указанием наименования и его стоимости в тыс. руб.				
		2012 г.	2013 г.	2014 г.	2015 г.	2016 г.
1.	<b>Строительство:</b>	-	-	-	-	-
2.	<b>Реконструкция:</b>	-	-	-	-	-
3.	<b>Модернизация:</b>	-	-	-	-	-
4.	<b>Капитальный ремонт и ремонт:</b>					
4.1	ремонт крыши	14,6	10,0	-	-	-
4.2	замена дверных блоков	-	146,3	-	16,2	-
4.3	подвод горячей воды, установка водонагревателей	-	18,6	-	-	-
4.4	текущий ремонт здания	-	28,6	-	3,1	0,7
4.5	монтаж заземления пищеблока	-	31,6	-	-	-
4.6	ремонт отопления (в т.ч. промывка, опрессовка)	-	1,2	5,0	5,0	10,0
4.7	ремонт водопровода	-	10,9	-	-	-
5.	<b>Оснащение материально-технической базы:</b>					
5.1	Оборудование игровых участков	99,6	-	-	193,6	-
5.2	спортивное и игровое оборудование	21,7	123,5	7,3	-	-

№	Название объектов	Перечень мероприятий с указанием наименования и его стоимости в тыс. руб.				
		2012 г.	2013 г.	2014 г.	2015 г.	2016 г.
5.3	оборудование для медицинского блока	18,7	62,0	-	-	-
5.4	ИК оборудование	59,3	33,5	-	-	-
5.5	мебель	133,5	208,0	103,8		
5.6	бытовое оборудование	20,3	75,7	12,0	44,4	31,3
5.7	лампы люминесцентные, лампы энергосберегающие	1,9	2,1	-	-	-
5.8	светильник LED уличный	-	-	-	29,9	-
5.9	светильник LED потолочный	-	-	-	99,0	94,0
5.10	монтаж системы видеонаблюдения	-	89,4	-	-	34,0
5.11	Техобслуживание видеонаблюдения	-	-	-	-	16,2
5.12	монтаж тревожной сигнализации	-	8,7	-	-	-
5.13	Техобслуживание тревожной сигнализации	-	13,7	23,4	23,4	23,4
5.14	монтаж радиоканальной системы «Дельта»	-	-	25,0	-	-
5.15	Техобслуживание АПС и радиоканальной системы	13,0	13,0	13,0	32,0	32,0
5.16	противопожарные мероприятия прочие	-	27,5	-	2,5	1,7
5.17	противопожарная обработка	37,3	16,3	20,0	25,0	-
5.18	установка узла учета тепловой энергии (в т.ч. проектно-см. док.)	248,0	-	-	-	
5.19	электроизмерительные работы	3,3	3,3	5,0	5,5	6,1
5.20	монтаж метал. решеток. москитные сетки	-	25,5	-	-	-
5.21	испыт. вентиляции и тех. контр. оборудования пищеблока	-	-	-	-	6,5
5.22	поверка весов	-	-	-	-	3,2
5.23	смесители	-	-	-	-	11,0

Таблица 79.

**Перечень мероприятий по строительству, реконструкции, модернизации, капитальному ремонту и ремонту учреждений образования, оснащению их материально-технической базы на период 2012 – 2016 годы  
(МДОУ Мокеевский детский сад, МДОУ Родионовский детский сад)**

№	Название объектов	Перечень мероприятий с указанием наименования и его стоимости в тыс. руб.				
		2012 г.	2013 г.	2014 г.	2015 г.	2016 г.
1.	<b>Строительство:</b>	-	-	-	-	-
2.	<b>Реконструкция:</b>	-	-	-	-	-
3.	<b>Модернизация:</b>	-	-	-	-	-
4.	<b>Капитальный ремонт и ремонт:</b>					
4.1	МДОУ	Окна, тепловые	Замена	Тревожная	Монтаж	Окна

№	Название объектов	Перечень мероприятий с указанием наименования и его стоимости в тыс. руб.				
		2012 г.	2013 г.	2014 г.	2015 г.	2016 г.
	Мокеевский детский сад	счетчики 423,9	окон 225,0	кнопка видеокамеры окна 181,7	лестницы окна 258,3	366,4
4.2	МДОУ Родионовский детский сад	Замена окон 40,6	Кровельные работы, окна, монтаж видео наблюдения 109,0	Замена дверей и окон 60,0	Устройство ограждения 230,0 Ремонт кровли веранды 60,6 Замена сантехники 35,0	
<b>5. Оснащение материально-технической базы:</b>						
5.1	МДОУ Мокеевский детский сад	Мебель игровые модули 194,2	игровые модули медкабинет игровая площадка 726,7	Медкабинета мебель игровая площадка 302,9	Оборудование кухни мебель 483,1	Ноутбуки игровая площадка 108,8
5.2	МДОУ Родионовский детский сад	Беседка 80,0 Мебель 22,0, цифровая техника 73,0 Котел отопительный КЧМ-5 70,0	Мебель 18,7 Оборудование медкабинета 22,0 Игровые модули 32,4 Водонагреватель 8,0 Бензотриммер 8,0	Мебель 3,0 Шкаф сушка 5,9 игровая площадка 63,4 цифровая техника 19,0	Оборудование для кухни 18,5 цифровая техника 26,5	Оборудование для кухни 25,0 Развивающие среды 60,0 Оборудование спортивного зала 24,0 Пылесос 6,5

Таблица 80.

**Перечень мероприятий по строительству, реконструкции, модернизации, капитальному ремонту и ремонту учреждений физической культуры и спорта, оснащению их материально-технической базы на период 2012 – 2016 годы (МОУДО «Некоузская ДЮСШ»)**

№	Название объектов	Перечень мероприятий с указанием наименования и его стоимости в тыс. руб.				
		2012 г.	2013 г.	2014 г.	2015 г.	2016 г.
1.	<b>Строительство:</b>	-	-	-	-	-
2.	<b>Реконструкция:</b>	-	-	-	-	-
3.	<b>Модернизация:</b>	-	-	-	-	-
4.	<b>Капитальный ремонт и ремонт:</b>					
4.1	Спортивный комплекс в п. Октябрь	Ремонт тамбура 80,5	Ремонт крыльца 199,4	Ремонт кровли, запасног	ремонт тренажерного	Ремонт душевых,

№	Название объектов	Перечень мероприятий с указанием наименования и его стоимости в тыс. руб.				
		2012 г.	2013 г.	2014 г.	2015 г.	2016 г.
				о выхода, медицин ского кабинета 1749,5	зала, зала аэробик и, коридо ра 1046,9	раздева лок, туалето в, кабинет ов 1468,1
<b>5.</b>	<b>Оснащение материально-технической базы:</b>					
5.1	Спортивный комплекс в п. Октябрь	Спортив- ное снаряже- ние, пожарная сигнализац ия 221,7	Мебель, компьютер ная техника 239,8	Тахограф 51,1	Форма, Оборуд ование для медкаб инета 262,4	Спорти вное снаряж ение 37,9

## VI. ПЕРЕЧЕНЬ МЕРОПРИЯТИЙ (ИНВЕСТИЦИОННЫХ ПРОЕКТОВ) ПО ПРОЕКТИРОВАНИЮ, СТРОИТЕЛЬСТВУ, РЕКОНСТРУКЦИИ, ВЫПОЛНЕНИЮ КАПИТАЛЬНОГО РЕМОНТА И РЕМОНТА ОБЪЕКТОВ СОЦИАЛЬНОЙ ИНФРАСТРУКТУРЫ ПОСЕЛЕНИЯ, ПОПОЛНЕНИЮ И МОДЕРНИЗАЦИИ ИХ МАТЕРИАЛЬНО-ТЕХНИЧЕСКОЙ БАЗЫ: ОЦЕНКА ОБЪЕМОВ И ИСТОЧНИКОВ ФИНАНСИРОВАНИЯ НА ПЕРИОД 2017 – 2027 ГОДЫ

Прогноз затрат на поддержку и развитие социальной инфраструктуры Октябрьского сельского поселения на период 2017 – 2027 годы приведен в таблице 81.

Таблица 81.

### Прогноз структуры бюджета Поселения, выделяемой на поддержку и развитие его социальной инфраструктуры

Статьи бюджета, руб.	Годы			
	2017 г.	2018 г.	2019 г.	2020-2027 гг
Бюджет на проведение мероприятий социальной направленности:				
Всего	330 000	340 000	350 000	2 800 000
в том числе в области:				
- образования и молодежной политики	50 000	50 000	50 000	400 000
- здравоохранения	-			
- социальной защиты граждан	80 000	90 000	100 000	800 000
- физической культуры и спорта	50 000	50 000	50 000	400 000
- культуры и досуга граждан	150 000	150 000	150 000	1 200 000
Бюджет на сохранение и развитие материально-технической базы социальной инфраструктуры:				
<b>Вся материально-техническая база социальной инфраструктуры Октябрьского сельского поселения находится на балансе в Некоузском</b>				

<b>муниципальном районе. Администрация Октябрьского сельского поселения лишь подготавливает и проводит мероприятия социальной направленности.</b>				
Всего	0,0	0,0	0,0	0,0
в том числе:				
- объектов образования	0,0	0,0	0,0	0,0
- объектов здравоохранения	0,0	0,0	0,0	0,0
- объектов физической культуры и спорта	0,0	0,0	0,0	0,0
- объектов культуры и досуга граждан	0,0	0,0	0,0	0,0
Доля средств из бюджета Поселения, выделяемая на проведение мероприятий социальной направленности, %	3,6%	3,5%	0,0%	
Доля средств из бюджета Поселения, выделяемая на сохранение и развитие материально-технической базы социальной инфраструктуры, %	0,0	0,0	0,0	0,0
Размер выделенных субсидий Поселению на проведение мероприятий социальной направленности, тыс.руб.				
всего	0,0	0,0	0,0	0,0
в том числе в области:				
- образования и молодежной политики	0,0	0,0	0,0	0,0
- здравоохранения	0,0	0,0	0,0	0,0
- социальной защиты граждан	0,0	0,0	0,0	0,0
- физической культуры и спорта	0,0	0,0	0,0	0,0
- культуры и досуга граждан	0,0	0,0	0,0	0,0
Размер выделенных субсидий Поселению на сохранение и развитие материально-технической базы социальной инфраструктуры				
всего	14322,5	10067,27	10484,93	10398,05
в том числе:				
- объектов образования	6916,9	7877,67	8144,93	5378,5
- объектов здравоохранения и социального обслуживания	300,0	1040,0	90,0	1670,0
- объектов физической культуры и спорта	4505,6	689,6	300,0	2400,0
- объектов культуры и досуга граждан	2600,0	460,0	1950,0	950,0

Перечень мероприятий по строительству, реконструкции, модернизации, капитальному ремонту и ремонту объектов социальной инфраструктуры на период 2017- 2027 годы приведен в таблицах 82-90.

Перечень мероприятий социального характера планируемых на период 2017 – 2027 годы и объемы их финансирования показан в сводной таблице 91.

Таблица 82.

**Перечень мероприятий по строительству, реконструкции, модернизации, капитальному ремонту и ремонту учреждений культуры и отдыха, оснащению их материально-технической базы на период 2017 – 2027 годы**

№	Название объектов	Перечень мероприятий с указанием наименования и его стоимости в тыс. руб.					
		2017 г.	2018 г.	2019 г.	2020 г.	2021 г.	2022-2027 гг.
1.	<b>Строительство:</b>	-	-	-	-	-	-
2.	<b>Реконструкция:</b>	-	-	-	-	-	-
3.	<b>Модернизация:</b>	-	-	-	-	-	-
4.	<b>Капитальный ремонт и ремонт:</b>						
4.1	Октябрьский СДК	1700	0	0	0	0	0

№	Название объектов	Перечень мероприятий с указанием наименования и его стоимости в тыс. руб.					
		2017 г.	2018 г.	2019 г.	2020 г.	2021 г.	2022-2027 гг.
		тыс.руб.кап.ремонт здания					
4.2	Мокеихский СДК	0	0	1000 кап.ремонт здания	0	0	0
4.3	Воскресенский СДК	800 т.р. реконструкция кровли	-	500 т.р. Работы капитального характера	800т.р. Ремонт внутренних помещений	-	-
<b>5.</b>	<b>Оснащение материально-технической базы:</b>						
5.1	Октябрьский СДК	0	400 т.р. Замена одежды сцены	300 т.р. Замена зрительских кресел	0	0	0
5.2	Мокеихский СДК	0	60 т.р. Приобретение костюмов	0	150 т.р. Приобретение аппаратуры	0	0
5.3	Воскресенский СДК	100 т.р. Приобретение костюмов	0	150 т.р. Приобретение аппаратуры	0	0	0

Таблица 83.

**Перечень мероприятий по строительству, реконструкции, модернизации, капитальному ремонту и ремонту учреждений социального обслуживания, оснащению их материально-технической базы на период 2017 – 2027 годы**

№	Название объектов	Перечень мероприятий с указанием наименования и его стоимости в тыс. руб.					
		2017 г.	2018 г.	2019 г.	2020 г.	2021 г.	2022-2027 гг.
1.	<b>Строительство:</b>	-	-	-	-	-	-
2.	<b>Реконструкция:</b>	-	-	-	-	-	-
3.	<b>Модернизация:</b>	-	-	-	-	-	-
4.	<b>Капитальный ремонт и ремонт:</b>						
4.1	Муниципальное учреждение «Комплексный центр социального обслуживания населения» Некоузского МР. Отделение временного проживания граждан пожилого возраста и инвалидов	100 Внутренний ремонт помещений	60 Необходимый текущий ремонт	60 Необходимый текущий ремонт	60 Необходимый текущий ремонт	60 Необходимый текущий ремонт	60 Необходимый текущий ремонт
4.2	Муниципальное учреждение «Комплексный центр	-	-	-	-	-	-

№	Название объектов	Перечень мероприятий с указанием наименования и его стоимости в тыс. руб.					
		2017 г.	2018 г.	2019 г.	2020 г.	2021 г.	2022-2027 гг.
	социального обслуживания населения» Некоузского МР. Отделение социального обслуживания на дому граждан пожилого возраста и инвалидов Октябрьского сельского поселения						
<b>5.</b>	<b>Оснащение материально-технической базы:</b>						
5.1	Муниципальное учреждение «Комплексный центр социального обслуживания населения» Некоузского МР. Отделение временного проживания граждан пожилого возраста и инвалидов	-	30 Приобретение необходимого оснащения (мебели, оборудования)	30 Приобретение необходимого оснащения	30 Приобретение необходимого оснащения	30 Приобретение необходимого оснащения	30 Приобретение необходимого оснащения
5.2	Муниципальное учреждение «Комплексный центр социального обслуживания населения» Некоузского МР. Отделение социального обслуживания на дому граждан пожилого возраста и инвалидов Октябрьского сельского поселения	-	-	-	-	-	-

Таблица 84.

**Перечень мероприятий по строительству, реконструкции, модернизации, капитальному ремонту и ремонту учреждений образования, оснащению их материально-технической базы на период 2017 – 2027 годы  
(МОУ Октябрьская СОШ)**

№	Название объектов	Перечень мероприятий с указанием наименования и его стоимости в тыс. руб.					
		2017 г.	2018 г.	2019 г.	2020 г.	2021 г.	2022-2027 гг.
<b>1.</b>	<b>Реконструкция:</b>						
1.1	Замена окон	500,0	500,0	500,0	-	-	-
1.2	Замена дверей (запас.входов)	200,0	-	-	-	-	-
<b>2.</b>	<b>Капитальный ремонт и ремонт:</b>						
2.1	Отмостки, крылец зап.выходовицентр.выхода	100	100	100	-	-	-
2.2	Столовой и кухни	-	1000,0	1500,0	-	-	-
2.3	Крыши перехода	-	-	-	250,0	-	-
2.4	Полов первого этажа	200,0	200,0	200,0	200,0	200,0	200,0
2.5	Спорт.зал	2500,0	2000,0	-	-	-	-
2.6	Косм..ремонт (шпакл.,побелка и пр. )	250,0	250,0	-	-	-	-
<b>3.</b>	<b>Оснащение материально-технической базы:</b>						

№	Название объектов	Перечень мероприятий с указанием наименования и его стоимости в тыс. руб.					
		2017 г.	2018 г.	2019 г.	2020 г.	2021 г.	2022-2027 гг
3.1	Приобрет. интер.акт.досок,ПК, принтер.	200,0	200,0	200,0	-	-	-
3.2	Замена нагляд. оснащения в рекреациях (стенды)	100,0	100,0	-	-	-	-
3.3	Замена кухонного оборудования	400,0	200,0	200,0	-	-	-
3.4	Комплектование кабинетов нагляд. пособиями	100,0	100,0	100,0	100,0	100,0	100,0
3.5	Замена спорт.снарядов	50,0	50,0	50,0	50,0	-	-

Таблица 85.

**Перечень мероприятий по строительству, реконструкции, модернизации, капитальному ремонту и ремонту учреждений образования, оснащению их материально-технической базы на период 2017 – 2027 годы  
(МОУ Воскресенская СОШ)**

№	Название объектов	Перечень мероприятий с указанием наименования и его стоимости в тыс. руб.					
		2017 г.	2018 г.	2019 г.	2020 г.	2021 г.	2022-2027 гг
1.	<b>Строительство:</b>	-	-	-	-	-	-
2.	<b>Реконструкция:</b>	-	-	-	-	-	-
3.	<b>Модернизация</b>	-	-	-	-	-	-
4.	<b>Капитальный ремонт и ремонт:</b>						
4.1	МОУ Воскресенская СОШ	Ремонт в столовой (помещение мойки) 650,0	Ремонт санузла в спортзале школы 78,6 Устройство электропроводки в помещениях спортзала 35,732 . Ремонт раздевалки в спортзале 89,936 Ремонт крыши школьной столовой 700,0 .	Смена оконных блоков в спортзале 637,965 Ремонт кровли корпуса трудового обучения ( УПМ) 162,768 Замена оконных блоков в столовой школы ( 10 шт.) 300,0	Ремонт тренажерного зала 19,605 Капитальный ремонт спортзала 441,496 Ремонт фасада здания школы 308,845 Замена окон в УПМ ( 11 шт.) 330,0	-	-
5.	<b>Оснащение материально-технической базы:</b>						



№	Название объектов	Перечень мероприятий с указанием наименования и его стоимости в тыс. руб.					
		2017 г.	2018 г.	2019 г.	2020 г.	2021 г.	2022-2027 гг
5.1	МОУ Воскресенская СОШ	Установка тревожной кнопки в двух зданиях Школы 35,0	Внутреннее видеонаблюдение в зданиях школы 200,0 руб.	Ограждение территории школы 500,0 руб. Газель пассажирская 13-ти местная 1000,0 руб.	-	-	-

Таблица 86.

**Перечень мероприятий по строительству, реконструкции, модернизации, капитальному ремонту и ремонту учреждений образования, оснащению их материально-технической базы на период 2017 – 2027 годы  
(МОУ Мокеевская СОШ)**

№	Название объектов	Перечень мероприятий с указанием наименования и его стоимости в тыс. руб.					
		2017 г.	2018 г.	2019 г.	2020 г.	2021 г.	2022-2027 гг
1.	<b>Строительство:</b>	-	-	-	-	-	-
2.	<b>Реконструкция:</b>	-	-	-	-	-	-
3.	Модернизация	-	-	-	-	-	-
4.	<b>Капитальный ремонт и ремонт:</b>						
4.1	МОУ Мокеевская СОШ	Замена окон 200,0 Ремонт полов 150,0	Ремонт фасада школы 800,0	Ремонт системы отопления 100,0 Замена оконных блоков 250,0	Ремонт кабинетов 300,0	-	-
5.	<b>Оснащение материально-технической базы:</b>						
5.1	МОУ Мокеевская СОШ	Комплектование кабинетов нагляд. пособиями 100,0	Приобрет. интер. акт. досок, 200,0	Приобрет .ПК, принтер. 150,0	Комплектование кабинета в нагляд. Пособиям и 100,0	Кухонное оборудование 100,0	-

Таблица 87.

**Перечень мероприятий по строительству, реконструкции, модернизации, капитальному ремонту и ремонту учреждений образования, оснащению их материально-технической базы на период 2017 – 2027 годы  
(МДОУ Октябрьский детский сад)**

№	Название объектов	Перечень мероприятий с указанием наименования и его стоимости в тыс. руб.					
		2017 г.	2018 г.	2019 г.	2020 г.	2021 г.	2022-2027 гг
1.	<b>Строительство:</b>	-	-	-	-	-	-
2.	<b>Реконструкция:</b>	-	-	-	-	-	-
3.	<b>Модернизация</b>	-	-	-	-	-	-
4.	<b>Капитальный ремонт и ремонт:</b>						
4.1	текущий ремонт	50,0	50,0	50,0	50,0	50,0	-
4.2	ремонт отопления	10,0	10,0	10,0	10,0	10,0	-
4.3	ремонт водопровода	5,0	5,0	5,0	5,0	5,0	-
5.	<b>Оснащение материально-технической базы:</b>						
5.1	Оборудование	100,0	80,0	80,0	60,0	60,0	-
5.2	светильник LED потолочный	-	99,0	-	-	-	-
5.3	Техобслуживание АПС и радиоканальной системы	35,0	35,0	35,0	35,0	35,0	-
5.4	Техобслуживание тревожной сигнализации	25,0	25,0	25,0	25,0	25,0	-
5.5	Техобслуживание видеонаблюдения	17,0	17,0	17,0	17,0	17,0	-
5.6	противопожарные мероприятия	30,0 металл строит. констр.	35,0 испытпо ж.лест, дер.конст рукции	-	-	35,0 дер.конст рукции	-
	электроизмер. работы	6,7	7,4	8,2	9,1	10,0	-
	испыт.вентиляции и тех. контр.обор-ния пищеблока	6,5	7,0	7,5	8,0	8,5	-
	поверка весов	6,0	6,0	6,5	6,5	7,0	-

Таблица 88.

**Перечень мероприятий по строительству, реконструкции, модернизации, капитальному ремонту и ремонту учреждений образования, оснащению их материально-технической базы на период 2017 – 2027 годы**

№	Название объектов	Перечень мероприятий с указанием наименования и его стоимости в тыс. руб.					
		2017 г.	2018 г.	2019 г.	2020 г.	2021 г.	2022-2027 гг
1.	<b>Строительство:</b>	-	-	-	-	-	-
2.	<b>Реконструкция:</b>	-	-	-	-	-	-
3.	<b>Модернизация</b>	-	-	-	-	-	-
4.	<b>Капитальный ремонт и ремонт:</b>						
4.1	МДОУ Октябрьский детский сад	-	-	-	-	-	-
4.2	МДОУ Мокеевский детский сад	Ремонт туалета 176,1	150,0	150,0	150,0	150,0	600,0
4.3	МДОУ Родионовский	Замена	Ремонт	Капита	Замена	Внутре	-

№	Название объектов	Перечень мероприятий с указанием наименования и его стоимости в тыс. руб.					
		2017 г.	2018 г.	2019 г.	2020 г.	2021 г.	2022-2027 гг.
	детский сад	окон 120,0	крыльца 100,0 Замена окон 80,0	льный ремонт кровли 600,0	окон 40,0	нный ремонт помещений 100,0	
<b>5.</b>	<b>Оснащение материально-технической базы:</b>						
5.1	МДОУ Октябрьский детский сад	-	-	-	-	-	-
5.2	МДОУ Мокеевский детский сад	499,0	200,0	150,0	100,0	100,0	400,0
5.3	МДОУ Родионовский детский сад	Видеодомофон 50,0 Развивающие модули 45,0	Камеры видеонаблюдения 50,0 Оборудование спортивного зала 120,0	Оборудование детской площадки 150,0	150,0	150,0	150,0

Таблица 89.

**Перечень мероприятий по строительству, реконструкции, модернизации, капитальному ремонту и ремонту учреждений физической культуры и спорта, оснащению их материально-технической базы на период 2017 – 2027 годы (МОУДО «Некоузская ДЮСШ»)**

№	Название объектов	Перечень мероприятий с указанием наименования и его стоимости в тыс. руб.					
		2017 г.	2018 г.	2019 г.	2020 г.	2021 г.	2022-2027 гг.
1.	<b>Строительство:</b>	-	-	-	-	-	-
2.	<b>Реконструкция:</b>	-	-	-	-	-	-
3.	<b>Модернизация:</b>	-	-	-	-	-	-
4.	<b>Капитальный ремонт и ремонт:</b>						
4.1	Спортивный комплекс в п. Октябрь	Ремонт спортивного зала 4462,6	Ремонт подсобных помещений 389,6	-	-	-	-
<b>5.</b>	<b>Оснащение материально-технической базы:</b>						
5.1	Спортивный комплекс в п. Октябрь	43,0	300,0	300,0	300,0	300,0	1800,0

Таблица 90.

**Перечень мероприятий по строительству, реконструкции, модернизации,  
капитальному ремонту и ремонту учреждений здравоохранения и социального  
обслуживания, оснащению их материально-технической базы  
на период 2017 – 2027 годы**

№	Название объектов	Перечень мероприятий, укрупненная оценка стоимости, в млн.руб.					
		2017 г.	2018 г.	2019 г.	2020 г.	2021 г.	2022- 2027 гг.
1.	<b>Строительство:</b>	-	-	-	-	-	-
2.	<b>Реконструкция:</b>	-	-	-	-	-	-
3.	<b>Модернизация:</b>	-	-	-	-	-	-
4.	<b>Капитальный ремонт и ремонт:</b>						
4.1	Структурное подразделение ГУ ЯО Некоузская ЦРБ п. Октябрь	-	800,0	-	800	-	-
4.2	Октябрьский ФАП, с.Мокеиха	-	-	-	-	-	-
4.3	Воскресенский ФАП с. Воскресенское	-	-	-	-	-	-
5.	<b>Оснащение материально-технической базы:</b>						
5.1	Структурное подразделение ГУ ЯО Некоузская ЦРБ п. Октябрь	200,0	150,0	-	150	-	-
5.2	Октябрьский ФАП, с.Мокеиха	-	-	-	-	-	-
5.3	Воскресенский ФАП с. Воскресенское	-	-	-	-	-	-

Таблица 91.

**Сводные данные по затратам на строительство, реконструкцию, модернизацию, капитальный ремонт и ремонт объектов социальной инфраструктуры Октябрьского сельского поселения, оснащению их материально-технической базы на период 2017 – 2027 годы, тыс.рублей**

№	Название объектов	Перечень мероприятий					
		2017 г.	2018 г.	2019 г.	2020 г.	2021 г.	2022-2027 гг.
<b>1.</b>	<b>Строительство:</b>						
1.1	Учреждения образования	-	-	-	-	-	-
1.2	Учреждения здравоохранения и социального характера	-	-	-	-	-	-
1.3	Учреждения физической культуры и спорта	-	-	-	-	-	-
1.4	Учреждения культуры и отдыха	-	-	-	-	-	-
	<b>ИТОГО:</b>	-	-	-	-	-	-
<b>2.</b>	<b>Реконструкция:</b>						
2.1	Учреждения образования	700,0	500,0	500,0	-	-	-
2.2	Учреждения здравоохранения и социального характера	-	-	-	-	-	-
2.3	Учреждения физической культуры и спорта	-	-	-	-	-	-
2.4	Учреждения культуры и отдыха	-	-	-	-	-	-
	<b>ИТОГО:</b>	<b>700,0</b>	<b>500,0</b>	<b>500,0</b>	-	-	-
<b>3.</b>	<b>Модернизация:</b>						
3.1	Учреждения образования	-	-	-	-	-	-
3.2	Учреждения здравоохранения и социального характера	-	-	-	-	-	-
3.3	Учреждения физической культуры и спорта	-	-	-	-	-	-
3.4	Учреждения культуры и отдыха	-	-	-	-	-	-
	<b>ИТОГО:</b>	-	-	-	-	-	-
<b>4.</b>	<b>Капитальный ремонт и ремонт:</b>						
4.1	Учреждения образования	4411,7	5646,27	4965,73	2104,95	515,0	800,0
4.2	Учреждения здравоохранения и социального	100,0	860,0	60,0	860,0	60,0	360,0

№	Название объектов	Перечень мероприятий					
		2017 г.	2018 г.	2019 г.	2020 г.	2021 г.	2022-2027 гг.
	характера						
4.3	Учреждения физической культуры и спорта	4462,6	389,6	-	-	-	-
4.4	Учреждения культуры и отдыха	2500,0	-	1500,0	800,0	-	-
	<b>ИТОГО:</b>	<b>11474,3</b>	<b>6895,87</b>	<b>6525,73</b>	<b>3764,95</b>	<b>575,0</b>	<b>1160,0</b>
<b>5.</b>	<b>Оснащение материально-технической базы:</b>						
5.1	Учреждения образования	1805,2	1731,4	2679,2	660,6	647,5	650,0
5.2	Учреждения здравоохранения и социального характера	200,0	180,0	30,0	180,0	30,0	360,0
5.3	Учреждения физической культуры и спорта	43,0	300,0	300,0	300,0	300,0	1800,0
5.4	Учреждения культуры и отдыха	100,0	460,0	450,0	150,0	-	-
	<b>ИТОГО:</b>	<b>2148,2</b>	<b>2671,4</b>	<b>3459,2</b>	<b>1290,6</b>	<b>977,5</b>	<b>2810,0</b>
	<b>ВСЕГО:</b>	<b>14322,5</b>	<b>10067,27</b>	<b>10484,93</b>	<b>5055,55</b>	<b>1552,5</b>	<b>3970,0</b>

## **VII. ОЦЕНКА ЭФФЕКТИВНОСТИ МЕРОПРИЯТИЙ И СООТВЕТСТВИЯ НОРМАТИВАМ ГРАДОСТРОИТЕЛЬНОГО ПРОЕКТИРОВАНИЯ ОБЪЕКТОВ СОЦИАЛЬНОЙ ИНФРАСТРУКТУРЫ, В ТОМ ЧИСЛЕ ПО ВИДАМ ОБЪЕКТОВ СОЦИАЛЬНОЙ ИНФРАСТРУКТУРЫ ПОСЕЛЕНИЯ, ЦЕЛЯМ И ЗАДАЧАМ ПОСЕЛЕНИЯ**

Оценка результативности и эффективности Программы осуществляется по следующим направлениям:

- оценка степени достижения запланированных результатов, выраженных целевыми контрольными показателями по стратегическому направлению (для этого фактически достигнутые значения показателей сопоставляются с их плановыми значениями);

- оценка степени выполнения запланированных мероприятий в установленные сроки (выявления степени исполнения плана по реализации программы (подпрограммы) проводится сравнение фактических сроков реализации мероприятий с запланированными, а также сравнение фактически полученных результатов с ожидаемыми);

- оценка степени достижения целевых индикаторов и контрольных показателей по каждому из приоритетных направлений развития в корреспонденции с объемом фактически произведенных затрат на реализацию мероприятий (для выявления степени достижения запланированного уровня затрат фактически произведенные затраты на реализацию программы (подпрограммы) в отчетном году сопоставляются с их плановыми значениями);

- оценка эффективности предоставления государственной и муниципальной поддержки с точки зрения реализации государственной политики и достижения поставленных целей (осуществляется Министерством образования и науки Российской Федерации в установленном Правительством Российской Федерации порядке, высшими органами управления Ярославской области в установленном порядке, а также органами местного самоуправления Октябрьского сельского поселения).

При оценке результативности используются контрольные целевые показатели, обеспечивающие измеримость поставленных целей и задач, при их выборе учитывается взаимосвязь поставленных стратегических целей и задач с целями и задачами, количественными целевыми показателями по каждому приоритетному направлению социально-экономического развития.

В качестве основных индикаторов измерения социально-экономического положения муниципального образования в результате реализации программных мероприятий, количественно характеризующих ход ее реализации по каждому приоритетному направлению развития, приняты показатели, установленные : Указом Президента Российской Федерации от 28 апреля 2008 года № 607 «Об оценке эффективности деятельности органов местного самоуправления городских округов и муниципальных районов», Распоряжением Правительства РФ от 11 сентября 2008 г. №1213-р о реализации Указа; Рекомендации по разработке программы развития социальной инфраструктуры.

## **VIII. УПРАВЛЕНИЕ ПРОГРАММОЙ**

### **8.1 ОТВЕТСТВЕННЫЕ ЗА РЕАЛИЗАЦИЮ ПРОГРАММЫ**

Система управления Программой и контроль за ходом ее выполнения определяется в соответствии с требованиями, определенными действующим законодательством.

Механизм реализации Программы базируется на принципах четкого разграничения полномочий и ответственности всех исполнителей Программы.

Управление реализацией Программы осуществляет заказчик – Администрация Октябрьского сельского поселения.

Координатором реализации Программы является Администрация Октябрьского сельского поселения, которая осуществляет текущее управление программой, мониторинг и подготовку ежегодного отчета об исполнении Программы.

Координатор Программы является ответственным за реализацию Программы.

### **8.2 ПЛАН-ГРАФИК ПО РЕАЛИЗАЦИИ ПРОГРАММЫ**

Сроки реализации инвестиционных проектов, заключенных в Программу, должны соответствовать срокам, определенным в Программах инвестиционных проектов.

Реализация программы осуществляется в два этапа:

1 этап – 2017-2021 гг.;

2 этап – 2022 – 2027 гг.

### **8.3 ПОРЯДОК ПРЕДОСТАВЛЕНИЯ ОТЧЕТНОСТИ ПО ВЫПОЛНЕНИЮ ПРОГРАММЫ**

Предоставление отчетности по выполнению мероприятий Программы осуществляется в рамках мониторинга.

Целью мониторинга Программы Октябрьского сельского поселения является регулярный контроль ситуации в сфере социальной инфраструктуры, а также анализ выполнения мероприятий по модернизации и развитию объектов социальной инфраструктуры, предусмотренных Программой.

Мониторинг Программы комплексного развития социальной инфраструктуры включает следующие этапы:

1. Периодический сбор информации о результатах выполнения мероприятий Программы, а также информация о состоянии и развитии социальной инфраструктуры поселения.

2. Анализ данных о результатах планируемых и фактически проводимых преобразований в сфере социальной инфраструктуры.

Мониторинг Программы Октябрьского сельского поселения предусматривает сопоставление и сравнение значений показателей во временном аспекте. Анализ



проводится путем сопоставления показателя за отчетный период с аналогичным показателем за предыдущий (базовый) период.

## **8.4 ПОРЯДОК КОРРЕКТИРОВКИ ПРОГРАММЫ**

По ежегодным результатам мониторинга осуществляется своевременная корректировка Программы. Решение о корректировке Программы принимается Администрацией Октябрьского сельского поселения по итогам ежегодного рассмотрения отчета о ходе реализации Программы или по представлению Главы Октябрьского сельского поселения.

Обновление Программы производится:

- при выполнении новых, необходимых к реализации мероприятий,
- при выполнении новых инвестиционных проектов, особо значимых для территории;
- при наступлении событий, выявляющих новые приоритеты в развитии Поселения, а также вызывающих потерю своей значимости отдельных мероприятий.

Программные мероприятия могут также быть скорректированы в зависимости от изменения ситуации на основании обоснованного предложения исполнителя.

По перечисленным выше основаниям Программа может быть дополнена новыми мероприятиями с обоснованием объемов и источников финансирования.